



**FONDO DE ADAPTACIÓN
MINISTERIO DE HACIENDA**

**REVISIÓN INTEGRAL DE LOS PLANES DE ORDENAMIENTO TERRITORIAL Y
PLANES DE DESARROLLO, AMBIENTAL Y DE MANEJO DEL RIESGO, DE LOS
ONCE (11) MUNICIPIOS DE LA REGIÓN DE LA MOJANA**

PRODUCTO # 07

BITÁCORA DE SOCIALIZACIÓN

ENTREGA FINAL



**Bogotá
COLOMBIA**

ENERO 31, 2014

TABLA DE CONTENIDO

1	INTRODUCCIÓN	1
2	METODOLOGÍA.....	3
3	CRONOGRAMA.....	5
4	MAPA DE ACTORES.....	6
4.1	METODOLOGÍA	6
4.1.1	Especificar	6
4.1.2	Identificar los actores.....	6
4.1.3	Mapear	7
4.1.4	Verificar	7
4.1.5	Diseñar estrategias.....	7
5	TRABAJO DE CAMPO, REUNIONES Y SOCIALIZACIONES	13
5.1	TRABAJO DE CAMPO.....	13
5.1.1	4 al 5 de julio	13
5.1.2	6 al 11 de julio	15
5.1.3	2 al 8 de agosto	29
5.1.4	14 De Agosto	34
5.1.5	2 a 5 de septiembre	39
5.2	REUNIONES DE TRABAJO	45
5.2.1	INFORMES DE AVANCE	45
5.2.2	COMITÉS DE SUPERVISIÓN.....	47
5.2.3	OTRAS REUNIONES.....	48
5.3	TALLERES FINALES.....	51
5.3.1	Objetivos	51
5.3.2	Logística.....	51
6	ANEXOS.....	63
6.1	ACTAS DE ASISTENCIA.....	63
6.2	AFICHES DE INFORMACIÓN GENERAL	83

TABLA DE GRÁFICOS

Gráfico 1. Mapa de Actores	10
----------------------------------	----

TABLA DE TABLAS

Tabla 1. Planes y Población.....	1
Tabla 2. Cronograma de Actividades	5
Tabla 3. Cuadro General de Definición de Interés, Ámbito, y Posición.....	8
Tabla 4. Leyenda	11
Tabla 5. Tabla explicativa del mapa de actores	11
Tabla 6. Documentación recolectada - Nechí.....	17
Tabla 7. Documentación recolectada – San Jacinto del Cauca.....	17
Tabla 8. Documentación recolectada – Achí	19
Tabla 9. Documentación recolectada – Sucre	20
Tabla 10. Documentación recolectada – San Benito Abad.....	21
Tabla 11. Documentación recolectada – Ayapel	23
Tabla 12. Agenda de Salida de Campo # 3.....	29
Tabla 13. Documentación recolectada – San Marcos	31
Tabla 14. Documentación recolectada – Majagual	32
Tabla 15. Documentación recolectada – Guaranda	33
Tabla 16. Documentación recolectada – Magangué	33
Tabla 17. Agenda de Salida de Campo # 4.....	39
Tabla 18. Documentación recolectada – Gobernación de Córdoba.....	40
Tabla 19. Documentación recolectada – CVS	41
Tabla 20. Documentación recolectada – Gobernación de Sucre.....	42
Tabla 21. Documentación recolectada – CSB	43
Tabla 22. Documentación recolectada – Corpomojana	44
Tabla 23. Documentación recolectada – Secretaría Planeación Magangué	50

1 INTRODUCCIÓN

En este documento se presentará el proceso tal como se adelantó para acceder a la región denominada núcleo de la Mojana representada por las instituciones que disponen la información atinente al proyecto “DIAGNÓSTICO DE LOS INSTRUMENTOS DE PLANEACIÓN TERRITORIAL Y AMBIENTAL DEL NÚCLEO DE LA REGIÓN DE LA MOJANA”, tales como Planes de Ordenamiento Territorial, Planes Municipales y Departamentales de Desarrollo, Planes Municipales y Departamentales sobre la Gestión del Riesgo, así como los planes de gestión ambiental y Planes de Acción de la autoridades regionales.

Al territorio del núcleo de la Mojana pertinente a este estudio corresponden 11 municipios, cuatro departamentos, y ambientalmente existe jurisdicción de 4 Corporaciones Autónomas. La institucionalidad representada en los municipios tiene requerimientos en cuanto a planes de ordenamiento territorial de acuerdo a su población de la siguiente manera.

Tabla 1. Planes y Población

Fuente: DANE 2013

DPTO	MUNICIPIO	Población 2013	POT
Bolívar	Magangué	123.477	POT
Sucre	San Marcos	55.698	PBOT
Córdoba	Ayapel	49.248	PBOT
Sucre	Majagual	32.904	PBOT
Antioquia	Nechí	25.311	EOT
Sucre	San Benito Abad	24.899	EOT
Sucre	Sucre	22.366	EOT
Bolívar	Achí	22.279	EOT
Sucre	Guaranda	16.989	EOT
Bolívar	San Jacinto del Cauca	12.857	EOT
Sucre	Caimito	11.860	EOT
POBLACIÓN TOTAL		397.888	

Presentamos primero la metodología como fue planteada para abordar la región, un cronograma del desarrollo de las actividades, y se desarrolló un Mapa de Actores del orden nacional, regional, departamental y municipal relacionando su actuación e interés para la región del núcleo de la Mojana, se presentan los recorridos realizados hasta el momento con

un anecdotario que muestra a manera de diario de viaje algunos elementos generales que servirán para un análisis posterior; para terminar con la formulación de unos talleres que se adelantarán con los municipios y la participación de las CARs y oficinas de planeación de los departamentos, finalmente incluimos como anexos las copias de controles de asistencia, álbum de fotografías, formatos de seguimiento de la información, un directorio de contactos actuales en la región.

2 METODOLOGÍA

Se usará la técnica de aproximaciones sucesivas para el acercamiento a las entidades de las instancias territoriales regionales, departamentales y municipales.

Inicialmente el Fondo de Adaptación realizará una presentación, dentro del marco de la formulación del plan de acción para la intervención integral de la Mojana, del equipo consultor de Geografía Urbana como contratista del Fondo para realizar el diagnóstico de instrumentos de planeación territorial y ambiental, necesario para la formulación de dicho plan.

Previo a las salidas de campo se realizará el contacto con las instituciones y se acordará la fecha y hora para efectuar la reunión; una vez pactada la reunión o reuniones se acudirá a la zona donde se presentará el proyecto al alcalde, o a quien haya delegado para tal efecto, indicando el alcance de éste, observando que la parte fundamental de la consultoría en la primera etapa es la consecución de la información relacionada con todo tipo de instrumentos que den cuenta del ordenamiento territorial y ambiental en función de la gestión del riesgo, por lo que los interlocutores serán en todo caso actores institucionales, y se hará solicitud para que el alcalde designe al funcionario o funcionarios encargados de entregar la información.

Se procederá entonces a la realización de entrevistas a los funcionarios claves para el proyecto como son secretarios de planeación (quienes tienen a su cargo el manejo de los instrumentos de planificación y gestión territorial), secretarios de gobierno, y en los municipios que exista, el responsable ambiental y el responsable en gestión del riesgo que en el caso de los municipios con menos de XXX habitantes será el Secretario de Planeación

En el caso de los municipios se ha diseñado un formato para la solicitud y el seguimiento de la información que posea dicho municipio (se anexa dicho formato como No 1.)

En cuanto a los departamentos, la información solicitada es principalmente los planes de desarrollo departamental, los documentos que hayan adelantado sobre gestión del riesgo, y todo tipo de acciones que se desarrollen para el apoyo al ordenamiento territorial de los municipios, sobre todo para aquellos que por su población deban adelantar EOT (esquemas de ordenamiento territorial), quienes pueden acudir por apoyo para su elaboración a la entidad departamental y al Ministerio del Interior, Ministerio de Vivienda y Desarrollo Territorial, Inurbe, IDEAM (Instituto de Hidrología, Meteorología y Estudios Ambientales de Colombia) e IGAC (instituto geográfico Agustín Codazzi).

REVISIÓN INTEGRAL DE LOS PLANES DE LA REGIÓN DE LA MOJANA
Producto 7 – Bitácora de Socialización

Para las Corporaciones Autónomas Regionales, el instrumento principal requerido serán los Planes de Ordenamiento y Manejo de Cuencas (POMCAS), los Planes de Acción y aquellos diseñados para la Gestión del Riesgo.

3 CRONOGRAMA

Tabla 2. Cronograma de Actividades

Fuente: Elaboración Propia

ACTIVIDADES	JULIO				AGOSTO				SEPTIEMBRE				OCTUBRE				NOVIEMBRE				DICIEMBRE				ENERO			
	1	2	3	4	1	2	3	4	1	2	3	4	1	2	3	4	1	2	3	4	1	2	3	4	1	2	3	4
Listar instituciones de contacto Municipales																												
Listar instituciones de contacto Departamentales																												
Listar instituciones de contacto Regionales																												
Salidas De Campo																												
Contactos con instituciones, Municipales, Departamentales, Regionales																												
Recopilación De Información Municipal (Ordenamiento Territorial, Gestión Del Riesgo, Económico, Ambiental). Visitas																												
Recopilación De Información Departamental (Ordenamiento Territorial, Gestión Del Riesgo, Económico, Ambiental). Visitas																												
Recopilación De Información Regional (Gestión Del Riesgo, Ambiental). Visitas																												
Recopilación de Documentos Municipales, Departamentales, Regionales																												
Organización de Información																												
Análisis de Información																												
Presentaciones del Proyecto																												
Realización De Talleres																												
Presentación Informes Finales																												

4 MAPA DE ACTORES

4.1 METODOLOGÍA

El mapa de actores que construiremos está basado en la adaptación en cinco pasos de la Fundación presencia sobre la metodología desarrollada en “Tools to Support Participatory Urban Decision Making Process: Stakeholder Analysis”, de la serie Urban Governance, por Toolkit del programa HABITAT de la Organización de las Naciones Unidas (2001). Resaltamos que estas metodologías de mapas de actores son diseñadas para la inclusión social, y dado nuestro proyecto los actores que se tendrán en cuenta son institucionales.

4.1.1 Especificar

Entidades que generen instrumentos para el desarrollo territorial y/o ambiental del núcleo de La Mojana; sea como normas (jurídicas), políticas territoriales y/o ambientales, o inversiones de impacto regional que afecten el territorio.

4.1.2 Identificar los actores

Tenemos actores de cuatro niveles: Nacional, Regional, Departamental y Municipal, los cuales se desagregan de la siguiente manera:

4.1.2.1 Listar

Este listado se realizará de acuerdo a la concepción expresada en los términos de referencia, será enriquecido de acuerdo al desarrollo del proyecto y con lluvia de ideas que se realizarán con los profesionales del proyecto. Y se tendrá en cuenta:

- Instituciones que manejen normas urbanísticas nacionales y territoriales vigentes.
- Instituciones que manejen normatividad ambiental.
- Instituciones que definan inversiones y/o programas de desarrollo para la región de la Mojana.
- El sector académico que haya adelantado estudios sobre el área del núcleo de la Mojana comprendido por sus 11 municipios.
- Otras instituciones que directamente no generan instrumentos de planeación ambiental y/o territorial pero podrían tener un interés en el proyecto y Poseen información, experiencia o recursos necesarios para formular e implementar la propuesta.

4.1.2.2 Enfocar

Tomar el listado y tratar de llegar al nivel más específico posible para cada uno de los actores identificados, tratando de llegar incluso hasta su información de contacto.

4.1.2.3 Categorizar:

Una vez definido el listado completo lo organizaremos utilizando 4 categorías básicas:

- Orden Nacional.
- Orden Regional.
- Orden Departamental.
- Orden Municipal.

4.1.2.4 Caracterizar

El siguiente paso es identificar algunas características importantes de los actores que han seleccionado.

4.1.3 Mapear

4.1.3.1 Mapa de Intereses

Se organizan los actores institucionales según los intereses que tengan en común. Esto nos permitirá organizar estrategias en el momento de las recomendaciones.

4.1.3.2 Mapa De Interés e Influencia.

Nos permite organizar a los actores de acuerdo al interés que hemos detectado y a su capacidad para incidir en la adopción de las recomendaciones que se realizarán. Identificando los actores institucionales más relevantes para tener en cuenta en la formulación y diseño del Plan De Acción.

4.1.4 Verificar

Es importante que después de haber realizado este análisis revisen y hagan consultas adicionales para asegurarse de que no se les hayan quedado actores importantes por fuera del ejercicio y de que estos tienen en la realidad los intereses, la motivación, la posición y la influencia que ustedes estimaron.

4.1.5 Diseñar estrategias

Diseño de estrategias para movilizar la participación de los actores Institucionales y sostenerla a lo largo del proceso:

REVISIÓN INTEGRAL DE LOS PLANES DE LA REGIÓN DE LA MOJANA
Producto 7 – Bitácora de Socialización

Definir los actores más importantes del proceso no implica que dichos actores participen activamente, por tanto es necesario tomar medidas para generar interés y sostener el compromiso de dichos actores, en especial los Regionales, Departamentales y Municipales.

Una de estas estrategias es el diseño de talleres de información y fortalecimiento de las entidades colectivamente.

Tabla 3. Cuadro General de Definición de Interés, Ámbito, y Posición

Fuente: Elaboración Propia

ACTOR	POSICIÓN						ÁMBITO			ZONA DE INFLUENCIA				INTERÉS					
	desconocida	oposición activa	oposición pasiva	indeciso	apoyo pasivo	apoyo activo	SOCIAL	ECONOMICO	AMBIENTAL	Nacional	Regional	Departamental	Municipal	Desconocido	poco/Ninguno	Algún	Moderado	Mucho	Más interesado
	(-)			(+)															
DNP					5			2		N								X	
MADS					5				3	N								X	
MVDT					5		1	2		N						X		X	
MINHACIENDA					5			2		N								X	
IDEAM						6			3	N								X	
IGAC						6			3	N									
ICA					5			2		N								X	
Instituto Von Humboldt					5				3	N								X	
Colombia Humanitaria					5		1	2		N								X	
Fondo de Adaptación						6		2		N									X
FONADE					5			2		N							X		
INCODER					5		1	2		N							X		
INVIAS						6		2		N							X		
INGEOMINAS					5			2	3	N							X		
Unidad Nal. de Gestión del Riesgo					5		1		3	N								X	

REVISIÓN INTEGRAL DE LOS PLANES DE LA REGIÓN DE LA MOJANA
Producto 7 – Bitácora de Socialización

ACTOR	POSICIÓN						ÁMBITO			ZONA DE INFLUENCIA				INTERÉS					
Agencia Nal de Infraestructura					5			2		N							X		
FUPAD					5			2	3		R							X	
FAO						6		2	3	N							X		
UNAL					5		1		3	N							X		
EAFIT	1																		
Corpomojana					6				3		R							X	
Corantioquia					6				3		R							X	
CSB					6				3		R							X	
CVS					6				3		R							X	
Universidad de Sucre	1						1		3		R						X		
Universidad de Magdalena	1						1		3		R						X		
Universidad de Bolívar	1						1		3		R						X		
Universidad de Antioquia					5		1		3		R						X		
Departamento De Antioquia					6		1	2	3			D				X			
Departamento De Bolívar					5		1	2	3			D					X		
Departamento De Córdoba					5		1	2	3			D						X	
Departamento De Sucre					5		1	2	3			D						X	
Municipio De Nechí					5		1	2	3				M					X	
Municipio De Achí					5		1	2	3				M					X	
Municipio De Magangué					5		1	2	3				M					X	
Municipio De San Jacinto Del Cauca					5		1	2	3				M					X	
Municipio De Ayapel					5		1	2	3				M					X	
Municipio De Caimito					5		1	2	3				M					X	
Municipio De Guaranda					5		1	2	3				M					X	

REVISIÓN INTEGRAL DE LOS PLANES DE LA REGIÓN DE LA MOJANA

Producto 7 – Bitácora de Socialización

ACTOR	POSICIÓN						ÁMBITO			ZONA DE INFLUENCIA				INTERÉS					
Municipio De Majagual					5		1	2	3				M					X	
Municipio De San Benito Abad					5		1	2	3				M					X	
Municipio De San Marcos					5		1	2	3				M					X	
Municipio De Sucre					5		1	2	3				M					X	

Gráfico 1. Mapa de Actores

Fuente: Elaboración Propia



Tabla 4. Leyenda
Fuente: Elaboración Propia

Variable	Categoría	Característica
Posición	Desconocida	Menor Tamaño
	Oposición activa	
	Oposición pasiva	
	Indeciso	
	Apoyo pasivo	
	Apoyo activo	Mayor tamaño
Ámbito	Social	Amarillo
	Económico	Azul
	Ambiental	Verde
	Social - Económico	Naranja
	Social - Ambiental	Verde claro
	Económico Ambiental	Morado
	Social - Económico - Ambiental	Rojo
Zona de influencia	Nacional	$(-2 < X < -1)$
	Regional	$(-1 < X < 0)$
	Departamental	$(0 < X < 1)$
	Municipal	$(1 < X < 2)$
Interés	Desconocido	$(-3 < Y < -2)$
	poco/Ninguno	$(-2 < Y < -1)$
	Algún	$(-1 < Y < 0)$
	Moderado	$(0 < Y < 1)$
	Mucho	$(1 < Y < 2)$
	Más interesado	$(2 < Y < 3)$

Tabla 5. Tabla explicativa del mapa de actores
Fuente: Elaboración Propia

ACTOR	ZONA DE INFLUENCIA	GRADO DE INTERÉS	POSICIÓN (TAMAÑO)	ÁMBITO (COLOR)
DNP	-1,17	1,70	6	Azul
MADS	-1,30	1,10	6	Verde
MVDT	-1,50	-0,50	6	Naranja
MINHACIENDA	-1,90	1,10	6	Azul
IDEAM	-1,30	1,30	6	Verde
IGAC	-1,60	1,30	6	Verde

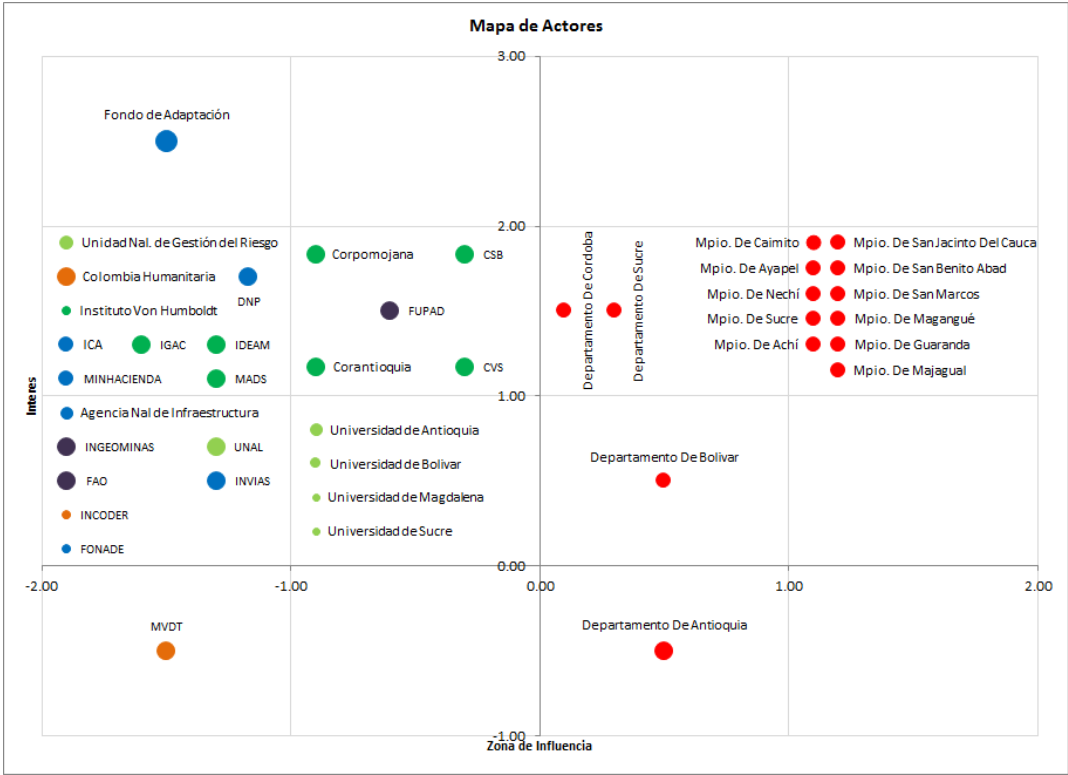
REVISIÓN INTEGRAL DE LOS PLANES DE LA REGIÓN DE LA MOJANA
Producto 7 – Bitácora de Socialización

ACTOR	ZONA DE INFLUENCIA	GRADO DE INTERÉS	POSICIÓN (TAMAÑO)	ÁMBITO (COLOR)
ICA	-1,90	1,30	6	Azul
Instituto Von Humboldt	-1,90	1,50	5	Verde
Colombia Humanitaria	-1,90	1,70	6	Naranja
Fondo de Adaptación	-1,50	2,50	6	Azul
FONADE	-1,90	0,10	5	Azul
INCODER	-1,90	0,30	5	Naranja
INVIAS	-1,30	0,50	6	Azul
INGEOMINAS	-1,90	0,70	6	Morado
Unidad Nal. de Gestión del Riesgo	-1,90	1,90	5	Amarillo
Agencia Nal de Infraestructura	-1,90	0,90	5	Azul
FUPAD	-0,60	1,50	6	Morado
FAO	-1,90	0,50	6	Morado
UNAL	-1,30	0,70	5	Verde claro
Corpomojana	-0,90	1,83	6	Verde
Corantioquia	-0,90	1,17	6	Verde
CSB	-0,30	1,83	6	Verde
CVS	-0,30	1,17	6	Verde
Universidad de Sucre	-0,90	0,20	6	Verde claro
Universidad de Magdalena	-0,90	0,40	6	Verde claro
Universidad de Bolívar	-0,90	0,60	6	Verde claro
Universidad de Antioquia	-0,90	0,80	6	Verde claro
Departamento De Antioquia	0,50	-0,50	6	Rojo
Departamento De Bolívar	0,50	0,50	6	Rojo
Departamento De Córdoba	0,10	1,50	6	Rojo
Departamento De Sucre	0,30	1,50	6	Rojo
Municipio. De Nechí	1,10	1,60	6	Rojo
Municipio. De Achí	1,10	1,30	6	Rojo
Municipio De Magangué	1,20	1,45	6	Rojo
Municipio De San Jacinto Del Cauca	1,20	1,90	6	Rojo
Municipio De Ayapel	1,10	1,75	6	Rojo
Municipio De Caimito	1,10	1,90	6	Rojo
Municipio De Guaranda	1,20	1,30	6	Rojo
Municipio De Majagual	1,20	1,15	6	Rojo
Municipio De San Benito Abad	1,20	1,75	6	Rojo
Municipio De San Marcos	1,20	1,60	6	Rojo
Municipio De Sucre	1,10	1,45	6	Rojo

5 TRABAJO DE CAMPO, REUNIONES Y SOCIALIZACIONES

Se realizaron 14 de visitas de campo durante 4 meses, visitando la zona dos veces al mes en promedio esto con el objetivo de recolectar la mayor cantidad de información relevante para la consultoría. De este trabajo se tienen las Actas firmadas por los funcionarios que atendieron nuestra solicitud. (Ver Anexos).

De otra parte se realizaron 13 reuniones de trabajo distribuidas de la siguiente manera:

- 5 reuniones de Informes de Avance, en las cuales se presentó ante el Fondo de Adaptación un avance de cada los productos objeto de la consultoría.
- 2 reuniones en Comité técnico de Supervisión en donde se realizó una presentación con la presentación de alrededor de 3 profesionales del equipo Consultor de los avances del proyecto ante las cinco entidades que suscribieron el Convenio de Asociación para la Modelación de la Mojana como primer proyecto del centro nacional de modelación.
- 6 reuniones de trabajo técnico, en las que se definieron alcances, metodología y demás temas pertinentes para el desarrollo del proyecto. Así como también reuniones en las que el grupo consultor geografía Urbana fue invitado como participante en talleres pertinentes para el estudio de la zona, en los cuales se contó con la participación de los profesionales parte de la Consultoría.

5.1 TRABAJO DE CAMPO

5.1.1 4 al 5 de julio

5.1.1.1 Objetivo

Asistir a la convocatoria realizada por EL Fondo De Adaptación para presentar en Sincelajo el proyecto ante varias autoridades de la Región.

5.1.1.2 Participantes

- Alejandro Rodriguez – Director del Proyecto
- Jorge A. Neira M. – Experto Social
- Anacarolina Martínez – Coordinadora

5.1.1.3 Cronología

5.1.1.3.14 de Julio

Viaje de Bogotá a Montería y luego a Sincelejo.

5.1.1.3.25 de julio

Participación en la reunión convocada por el Fondo De Adaptación para presentar los contratos de Cartografía/Batimetría y Diagnostico de instrumentos de Planificación de la Región de la Mojana a Gobernación de Sucre, Corpomojana, Alcaldías invitadas. Los participantes:

1. Fondo De Adaptación.
2. Geografía Urbana.
3. Gobernación De Sucre.
4. COMFAMA.
5. Unión Temporal Colombo-Canadiense.
6. Alcaldes de los 6 municipios.
7. Secretarías de Planeación Municipal.
8. CORPOMOJANA.
9. Universidad De Sucre.

El Director del proyecto presento a la audiencia el proyecto que inicia su desarrollo por parte de Geografía Urbana. (Alejandro Rodríguez).

5.1.1.4 Registro Fotográfico

Julio 5 de 2013	Gobernación de Sucre
	

REVISIÓN INTEGRAL DE LOS PLANES DE LA REGIÓN DE LA MOJANA

Producto 7 – Bitácora de Socialización



5.1.2 6 al 11 de julio

5.1.2.1 Objetivos:

Presentar el proyecto y recolectar información en 6 municipios del sur del núcleo de la Mojana en correría conjunta con La Unión Temporal Colombo-Canadiense, los municipios a visitar son:

1. Nechí.
2. San Jacinto Del Cauca.
3. Achí.
4. Sucre.
5. Ayapel.
6. San Benito Abad.

5.1.2.2 Participantes

- Jorge A. Neira M. – Experto Social

5.1.2.3 Cronología

5.1.2.3.16 de Julio

Segunda etapa de la salida de campo.

Este sábado se utilizó para realizar el desplazamiento de Sincelejo a Caucasia como conectividad para llegar a Nechí, nuestro primer municipio en la correría.

Este trayecto en bus dura un promedio de 3 horas y media a cuatro horas por vía pavimentada pasando por los centros poblados de Ciénaga De Ora y Planeta Rica. Se pernocto en Caucasia.

5.1.2.3.27 de julio

Caucasia a Colorado (colectivo) a Nechí (lancha).

Este domingo realizamos el desplazamiento a Nechí, que debido al rompimiento del Dique Nuevo Mundo sobre el río Cauca interrumpiendo la conexión directa entre estos municipios, debe hacerse con un transbordo de tal forma que de Caucasia por una vía en parte pavimentada se va un punto llamado Colorado que hace la veces de puerto de embarque y pertenece al municipio de Nechí, siendo este lugar uno de sus corregimientos.

En este pequeño puerto se encuentran unas deplorables casetas que fungen como terminal fluvial, comederos y bar; allí se albergan entre 15 y 20 lanchas con capacidad aproximada de 15-20 pasajeros con sus cargas, de aquí salen para Nechí por el río Cauca y/o a El Bagre y Zaragoza remontando el río Nechí que desemboca frente a la cabecera del municipio de Nechí.

5.1.2.3.38 de julio

Nechí y San Jacinto del Cauca (lancha).

- Nechí

Este pequeño municipio tiene un total de 25.311 habitantes como de población. De ellos, 13.367 corresponden a los que habitan la cabecera municipal y 11.944 al sector rural (DANE 2013), siendo uno de los pocos municipios Mojanenses donde predominan los pobladores de la cabecera. En la cabecera están en proceso de construcción de su alcantarillado que tiene un cubrimiento de 2,17%. Nechí está muy impactado por la extracción minera, y su nombre deriva de la lengua de los Catíos que significa oro.

En la mañana del lunes se realizó la presentación al alcalde y algunos funcionarios de los contratos de Cartografía/Batimetría y Diagnóstico de instrumentos de Planificación de la

Región de la Mojana, este por parte de Geografía Urbana. Presentados los proyectos se desarrolló un diálogo con el alcalde que atendió las inquietudes con interés y expresó que en el momento lo que más afecta a su municipio es el rompimiento de los diques de Nuevo Mundo y Santanita. El alcalde invita a un recorrido por su municipio con el objeto de corroborar los puntos críticos de riesgo en su territorio y ordenó la entrega de información al Secretario de Gobierno, Oscar Hoyos, y al encargado de proyectos especiales, Juan Jaramillo. Los documentados entregados son:

Tabla 6. Documentación recolectada - Nechí

Fuente: Elaboración propia

Entidad	Documento
Nechí	EOT y Planos
	Plan de Desarrollo Municipal
	Proyecto de basuras, Micro acueductos, Pavimento, Vacunación

No se atendió a la amable invitación del alcalde por cuestión de programación y debíamos desplazarnos al municipio vecino de San Jacinto del Cauca

- San Jacinto del Cauca:

El trayecto de Nechí a San Jacinto Del Cauca se efectuó por vía fluvial. La embarcación tiene una capacidad para 15 personas pero solamente llevaba 8 pasajeros incluyéndonos. Al descender por el río Cauca y sus aguas oscuras, que indican la cantidad de sedimentos que transporta, se observan Barcasas transportando maquinaria como retroexcavadoras con destino, seguramente, al dique roto de Santanita, otro planchón con una combinada para la cosecha del arroz que se produce en esta zona. El motorista, a nuestra petición, nos acercó al punto de Santanita, otro rompimiento de dique donde se nota alguna maquinaria y obreros trabajando en su arreglo.

Este municipio es de constitución reciente, toda vez que fue separado del municipio de Achí en 1997. Aquí se presentó al Alcalde y a la comunidad invitada por él, el proyecto de la UTCC sobre el contrato de Cartografía/Batimetría y presentamos el Diagnóstico de instrumentos de Planificación de la Región de la Mojana (ver lista de asistencia). Luego de la presentación el alcalde dispone a su Secretario de Planeación para la entrega de información solicitada, que fue:

Tabla 7. Documentación recolectada – San Jacinto del Cauca

Fuente: Elaboración propia

Entidad	Documento
San Jacinto del Cauca	EOT y Planos
	Plan de Desarrollo Municipal
	Levantamientos Topográficos

En este municipio hacemos contacto con una cooperativa de moto taxistas que está en proceso de consolidar su empresa y contratamos el transporte para conducirnos a Achí-Sucre-Majagual. Son pequeñas motos de 100 C.C. algo incómodas, pero el único medio de transporte con que contamos en este momento.

La vía de San Jacinto del Cauca hacia Achí es una vía de una calzada y destapada, como esta zona es productora de arroz y para la fecha que la transitamos había cosecha, en la vía encontramos que se transportaba arroz a lomo de mula (recuas hasta de 20 animales) que transportan 2 o 3 bultos cada una; en otros casos, con remolque en tractor, conduciéndolos hasta embarcaderos sobre el río Cauca; estos medios de transporte elevan los costes de producción tornando poco competitivo el producto, encareciéndolo y disminuyendo las ganancias hasta hacerlas pírricas.

5.1.2.3.49 de julio

Achí a Sucre a Majagual (moto). (Más factible entrar a Sucre por agua desde Magangué).

- Achí

Las vías terrestres de acceso al municipio en varios trayectos sirven como diques para el control de inundaciones, y sobre su lomo se asienta la vía.

En Achí encontramos a una alcaldesa encargada (Daniellys De León Sayas) debido a la suspensión temporal de su alcalde electo, pero además de la suspensión se está enfrentando a un proceso de revocatoria de su mandato, que a finales del mes o primeros días del próximo se definirá.

La alcaldesa encargada se mostró muy receptiva ante los proyectos e invitó a realizar la presentación en la Alcaldía sobre los dos contratos del Fondo de Adaptación de cartografía/Batimetría y Diagnóstico de instrumentos de Planificación de la Región de la Mojana; la alcaldesa participó con algunos miembros de su gabinete, e invitó a miembros del Concejo Municipal y miembros de la comunidad con Juntas de Acción Comunal.

Luego de la presentación, la alcaldesa encargó de la entrega de información al secretario de planeación, Asael Cerpa Montes, quien entregó la siguiente información:

Tabla 8. Documentación recolectada – Achí

Fuente: Elaboración propia

Entidad	Documento
Achí	PIU, plan integral único
	Plan De Riesgo
	EOT actualizado
	Plan Anticorrupción y Atención Al Ciudadano
	Plan de Acción
	Plan de Contingencia
	Plan de Desarrollo Municipal
	POAI

Luego de la presentación y recolección de la información continuamos el periplo moto ciclístico rumbo al municipio de Sucre. Esta vía, que hasta para las motos se encuentra en mal estado, transita por cultivos de arroz y potreros para ganado; recorriendo los senderos el moto taxista me comenta que pocos años atrás estos caminos eran muy poco transitados por el peligro que representaba hacerlo pues los grupos al margen de la ley (guerrilla y paramilitarismo) que alternaban su predominio, amenazaban y secuestraban finqueros unos, y bandalizaron la población, otros, hasta el punto que en un paraje, hoy abandonado y desolado, relató mi transportador, un día existió un caserío con más de 100 personas. No lejos de allí se encuentra una explotación de petróleo que, según él, por no arreglar la vía a petición de los pobladores y evitar los ataques guerrilleros (en la zona han operado ERP, ejército revolucionario del pueblo y EPL, ejército popular de liberación y tal vez las FARC-EP, fuerzas armadas revolucionarias de Colombia-ejército del pueblo), transporta su personal y requerimientos por helicóptero. Según informes de la SIPOD (sistema de información de la población desplazada) reportada en el plan de desarrollo municipal (2012-2015), la unidad para la atención y reparación a las víctimas, registro único de víctimas, expulsó 9.004 personas desplazadas, que representan 1.865 hogares.

Este trayecto Achí a Sucre vía terrestre nos lleva bordeando algunos humedales y zápaes característicos de toda la depresión Momposina; por el trayecto encontramos que una gran mayoría de las construcciones de vivienda rural están techadas en palma, palma que se encuentra en todo el paisaje y la denominan palma amarga.

- Sucre

Este es un municipio riverero del caño Mojana. Por este caño se realizan gran parte de sus comunicaciones, aunque limitadas debido a que su navegabilidad depende del régimen pluvial, pues en épocas secas pierde profundidad y se dificulta el tránsito, es cuando las vías

terrestres son usadas con mayor frecuencia, ya que, contrario al transporte fluvial, estas vías carreteables se tornan intransitables en el periodo de altas precipitaciones. Particularmente para nuestra visita las vías terrestres, aunque en muy mal estado, se pudieron transitar y el transporte fluvial estaba vigente.

Al llegar al municipio y dialogar con algunos habitantes, se muestran muy orgullosos del paso vivencial del nobel García Márquez por ese municipio, que fue fuente de inspiración para varias de sus primeras obras como crónica de una muerte anunciada.

Son horas de la tarde y aún faltan cosas por hacer para terminar la jornada que ya tiene tres horas y media de trasegar en moto, por lo que nos dirigimos a la alcaldía municipal donde nos espera el Alcalde encargado, el Secretario de Educación, Jorge Fierro, a quien después de exponerle el proyecto se solicitó toda la información pertinente para el diagnóstico. No se encontró al Alcalde titular ni al Secretario de Planeación, se habían desplazado a una reunión de carácter urgente en Magangué según informó la secretaria general de la alcaldía, Argelia Rodríguez, quien nos contacta con el funcionario de Planeación Martín Barrios Serge, quien nos entregó:

Tabla 9. Documentación recolectada – Sucre

Fuente: Elaboración propia

Entidad	Documento
Sucre	PBOT, plan básico de ordenamiento territorial
	Plan De Acción.
	Plan De Desarrollo y Matriz Financiera.
	Plan De Gestión Del Riesgo.

Ya al final de la tarde nos prestamos a continuar el recorrido, son las cinco y media de la tarde, hora en que salimos de Sucre rumbo a Majagual; la vía continua en mal estado, el cielo se oscurece pronosticando lluvia y la noche inicia camino. La vía, ahora embarrada, cuenta que ha llovido copiosamente y la marcha se hace lenta y tortuosa. Encontramos que la vía ha sido taponada por la caída de varios árboles que viajeros anteriores cortaron para habilitar el tránsito; alcancé a contar 15 árboles derribados, hasta llegar a uno tal vez recién caído que obstruyó totalmente el paso y hubo que buscar un desecho entre los potreros aledaños a la vía; de allí en adelante tramos donde tocaba apearse de la moto y caminar algún trayecto en medio de la fatiga del viaje. Se vislumbra Majagual acompañado de una llovizna que presagia el descanso, después de sumar 4 horas de viaje a las ya realizadas durante el día.

- Majagual

En Majagual no se había previsto visitar la alcaldía, solamente como municipio de paso. Al salir en transporte colectivo para dirigirnos a San Marcos, a primera hora de la mañana, la alcaldía toda encabezada por el Alcalde y su despacho se encontraban en una marcha de Familias en acción muy numerosa.

5.1.2.3.510 de julio

Majagual a San Marcos (colectivo) a San Benito Abad a San Marcos (carro). El trayecto Majagual a San Marcos tiene una vía pavimentada y se transita por una zona relativamente alta no tan inundable, región que junto con el territorio del municipio Sucreño vienen de una época en que fueron grandes productores paneleros. Pero hoy en día han transformado sus sistemas de producción, para ser fundamentalmente arroceros y en la parte pecuaria predomina la ganadería de cría y engorde. De este municipio salimos por otra de las vías en regular estado, sin pavimentar pero en mejores condiciones que las que comentamos para los municipios anteriores.

▪ San Benito Abad

Rumbo a San Benito Abad, en algún trayecto de sabana, el conductor Jorge Arroyo, comenta que años atrás, cuando se traficaba marihuana por esta zona, en las rectas de esta vía aterrizaban avionetas para el transporte de la droga. Hoy las haciendas ganaderas tienen una dedicación principalmente lechera, por estos parajes también es frecuente en el paisaje la palma amarga y por supuesto encontramos techos con este material.

Al llegar a San Benito Abad, que los lugareños denominan "La Villa" nos encontramos con su iglesia Majestuosa Basílica Menor del Señor de los Milagros, muy cerca de ella la alcaldía municipal. Al llegar nos atiende el secretario de gobierno, Teobaldo Beltrán Benítez, quien supedita la entrega de información a conocer el contrato con el Fondo de Adaptación, se le envía el objeto y a vuelta de correo entrega la siguiente información:

Tabla 10. Documentación recolectada – San Benito Abad

Fuente: Elaboración propia

Entidad	Documento
San Benito Abad	EOT
	Plan de Desarrollo Municipal
	Plan Anticorrupción
	Plan de Acción
	Plan de Mejoramiento
	Plan de Compras
	Programa para el Desarrollo Cultural

En la tarde, regreso a San Marcos para continuar la visita a Ayapel.

5.1.2.3.611 de julio

San Marcos a Ayapel a Montería (carro).

De San Marcos en vehículo colectivo partimos a Ayapel. En la salida de San Marcos, como dato curioso, se encuentra el enorme árbol de Guacarí, famoso por estar plasmado en las monedas de \$500. Esta vía bien pavimentada tiene un paisaje algo más ondulado que los tramos de los municipios anteriores; a lo largo de esta vía se ofrece la mayor variación de paisajes productivos, a orillas de la carretera se ha sembrado Teca, árbol de enorme valor por la calidad de su madera que se utiliza para embarcaciones por su durabilidad, también se ve roble y vi varios cultivos de melina, árbol promisorio sobre todo para la producción de pulpa de papel. Las haciendas tienen una mejor calidad de pasturas y ganado de mejor calidad, en las zonas bajas se cría el búfalo y en las partes altas registré ganado angus, que provee una de las carnes de mejor calidad que se encuentre ahora en el mercado.

Llegando a Ayapel se aprecia más diversidad, cultivos de maíz, arroz y el inicio de grandes cultivos de mango.

- Ayapel

En este municipio el alcalde ha previsto una presentación con varios funcionarios de la alcaldía y algunos líderes comunitarios, aquí presentamos el contrato de Diagnostico de instrumentos de Planificación de la Región de la Mojana y el de cartografía/Batimetría por la UTCC (ver anexo asistencias), el Secretario de Planeación Arq. Jairo Llanos quien fue designado por el alcalde para disponer la información nos cuenta que por esta época el municipio está inundado en un 25% y plantea que el problema de inundación del municipio es:

“ La ubicación geográfica es determinante para entender este problema y la altura sobre el nivel del mar, la continua deforestación de nuestras cordilleras debido a la siembra de coca y la minería ha causado la sedimentación del fondo del río cauca, el cual ha elevado su cota de inundación por encima del nivel normal en un metro, el río cauca hace miles de años ya había tenido su cauce por esta zona de Ayapel y la sedimentación causada ha hecho que nuevamente vuelva a su antiguo cauce, es evidente como lo muestra esta foto cuando en el momento máximo de la inundación del año 2010 el río tenía todo su cauce hacia la región de Ayapel, y de San Jacinto del Cauca hacia el norte está seco que es por donde es el cauce normal de este río, estamos pues ante el cambio de hidrografía más grande en Colombia en toda la época moderna. En el año 2008 al 2010 el gobierno nacional realizó una obra vial y de protección para evitar esta posibilidad de inundación que se llama dique Carreteable

entre Colorado y Nechí (Antioquia) - San Jacinto del Cauca (Bolívar) esta obra la realizo por INVIAS con todas las especificaciones técnicas a un costo de 300.000 mil millones de pesos (168 millones de dólares) a esta gran obra le autorizaron posteriormente la realización de una compuerta para evacuar las aguas represadas en una finca que se llama Santa Anita que está ubicada al costado de un cerro con el mismo nombre y que está en frente de la desembocadura del rio Nechí que llega al rio cauca, en ese sector esta obra se realizó y al terminarla se compacto mal el terreno cuando los niveles del rio cauca subieron debilito el terraplén mal compactado y lo derribo causando la boca de Santa Anita que hasta hoy no ha sido tapada del todo y tiene una longitud total de 300 metros y sin tapar una longitud de 30 metros las otras bocas son similares causadas también por personas para inundar terrenos y abonarlos o para realizar pesca con chinchorros en las bocas creadas, en total suman 1.200 metros lineales de bocas del rio Cauca que inundan el 60% del área de Ayapel desde hace tres años y que causaron 26.000 colombianos damnificados solo en Ayapel ”; una vez expuesta esta problemática pasamos en camino a la alcaldía que está en remodelación por el malecón que mira la ciénaga más grande de este complejo Mojanense y que lleva el nombre del municipio, la ciénaga de Ayapel, entre otras nombre derivado del cacique Yapel regente de la provincia Panzenú del imperio Zenú.

Junto a este malecón y mirando con su fachada ese mar interior de agua dulce (aunque algo contaminada por el mercurio proveniente de las explotaciones mineras del oro aguas arriba) se encuentra la iglesia mayor San Gerónimo de Ayapel, monumento que es patrimonio histórico y cultural del departamento de Córdoba reconocido de esta manera por el decreto No 000775 del 22 de diciembre de 2003.

Con la cordialidad típica de los Ayapelenses el secretario de planeación continua su dialogo que como anteriormente describimos muestra la preocupación por las afectaciones de las inundaciones en su municipio y al llegar a la alcaldía en reconstrucción dirigida por él, adjuntó un documento personal sobre el problema de inundación de Ayapel y entregó la siguiente información:

Tabla 11. Documentación recolectada – Ayapel
Fuente: Elaboración propia

Entidad	Documento
Ayapel	PBOT
	Amenazas Ayapel
	Plan Desarrollo
	Evaluación de Amenazas
	Inundación Ayapel
	PAE – Plan de Acción Específico
	POAI

5.1.2.4 Registro Fotográfico

Julio 8 de 2013	Nechí
	
	
	
Julio 8 de 2013	San Jacinto del Cauca

REVISIÓN INTEGRAL DE LOS PLANES DE LA REGIÓN DE LA MOJANA
Producto 7 – Bitácora de Socialización

	
	
	
Julio 9 de 2013	Achí

REVISIÓN INTEGRAL DE LOS PLANES DE LA REGIÓN DE LA MOJANA
Producto 7 – Bitácora de Socialización

	
	
	
Julio 9 de 2013	Sucre

REVISIÓN INTEGRAL DE LOS PLANES DE LA REGIÓN DE LA MOJANA
Producto 7 – Bitácora de Socialización

	
	
	
Julio 9 de 2013	Majagual

REVISIÓN INTEGRAL DE LOS PLANES DE LA REGIÓN DE LA MOJANA
Producto 7 – Bitácora de Socialización

	
	
	
Julio 11 de 2013	Ayapel
	



5.1.3 2 al 8 de agosto

5.1.3.1 Objetivo

Recolectar información en Corpomojana y los municipios de San Marcos, Majagual, Guaranda y Magangué, relacionada con los instrumentos de planeación territorial y de gestión del riesgo, e indagar sobre los proyectos o actos administrativos que tengan efectos sobre el territorio como proyectos.

5.1.3.2 Participantes:

- Jorge A. Neira, área social (Planificador Del Desarrollo Regional).

5.1.3.3 Agenda

Tabla 12. Agenda de Salida de Campo # 3
Fuente: Elaboración propia

Día/ Periodo	2 de Agosto	3 de Agosto	4 de Agosto	5 de Agosto	6 de Agosto	7 de Agosto	8 de Agosto
	Entidad/Cont	Entidad/Cont	Entidad/Cont	Entidad/Cont	Entidad/Cont	Entidad/Cont	Entidad/Cont

REVISIÓN INTEGRAL DE LOS PLANES DE LA REGIÓN DE LA MOJANA
Producto 7 – Bitácora de Socialización

	acto	acto	acto	acto	acto	acto	acto
A.M.	viaje Bogotá a San Marcos	Alcaldía San Marcos	Viaje	reunión alcalde Majagual	Alcaldía Guaranda		Alcaldía Magangué
P.M.	Alcaldía San Marcos. Corpomojana		Viaje	Alcaldía Guaranda		viaje	viaje a Bogotá

5.1.3.4 Cronología

5.1.3.4.1 2 De Agosto

Bogotá a Montería a San Marcos.

- San Marcos:

Al llegar al municipio encontramos gente desparpajada y alegre con esa gran característica del pueblo costeño. San Marcos se encuentra ubicado a orillas de la ciénaga de San Marcos, famosa por la belleza del paisaje, y su diversidad de fauna acuícola y terrestre, principalmente aves, elementos todos estos que atrajeron al turismo nacional principalmente de la región Antioqueña.

En la ciénaga de San Marcos, como en toda la Mojana, la actividad pesquera que fue fuente primordial de recursos, ha disminuido notoriamente por lo que cada vez se reducen la cantidad de pescadores, el tamaño de los peces que fundamentalmente son el bagre pintadillo o rayado y el bocachico, y la cantidad de pesca, el problema es agravado por la contaminación encontrada de mercurio en sus aguas y siguiendo la cadena trófica en los peces.

El alcalde no pudo cumplir la cita pendiente debido a que enfrenta problemas con su administración, pues tiene en proceso la derogatoria de su mandato, (una semana después, el 13 de agosto, en una asonada queman la alcaldía y atacan la vivienda del alcalde incendiando sus enceres). No obstante, este día al concurrir a la alcaldía nos atiende un asistente de la secretaría de planeación e indica que el plan básico de ordenamiento es del 2008 y no se ha revisado por lo que se encuentra desactualizado y al momento no dispone de más información.

- Corpomojana:

Entrevista con el Subdirector de Gestión Ambiental Johnny Avendaño, están en revisión del PONCA y tienen un PEGAR (plan de gestión ambiental regional), gestión del riesgo fundamentalmente para inundaciones. Hay un funcionario de ASOCAR trabajando en la Corporación encargado de recoger la información para los PONCAS y me comunica que no

existe ningún PONCA para la Mojana, (Oswaldo Pérez Doria). ASOCAR tiene un contrato con el Fondo De Adaptación para recoger la línea base de información en varias CARs con el fin de construir posteriormente los PONCAS de 136 o 138 municipios.

5.1.3.4.23 De Agosto

- San Marcos:

Este sábado el alcalde muy amablemente accede a realizar la reunión en su despacho (la alcaldía municipal de San Marcos no labora en día sábado), y comenta que requiere apoyo para realizar una adecuada revisión del Plan Básico de Ordenamiento Territorial (PBOT), y expone algunas dificultades financieras y de personal que tiene esa alcaldía para funcionar como él considera adecuadamente.

Delega un asesor suyo como enlace para la entrega de información (Manuel Álvarez Ortega), información que fue enviada vía correo electrónico el 6 de agosto, la cual contenía:

Tabla 13. Documentación recolectada – San Marcos

Fuente: Elaboración propia

Entidad	Documento
San Marcos	PBOT. Plan Básico de Ordenamiento Territorial.
	Plan De Desarrollo 2012-2015.
	Plan De Acción Para La Asistencia, Atención Y Reparación Integral Alas Victima Del Conflicto Armado En El Municipio San Marcos.
	Marco Fiscal.
	Plan Anticorrupción y Atención al Ciudadano.
	Plan Adquisición 2013.
	POAI 2013.

5.1.3.4.34 De Agosto

San Marcos a Majagual. Este domingo fue utilizado para el transporte intermunicipal.

5.1.3.4.45 De Agosto

Majagual-Guaranda-Majagual

- Majagual:

El alcalde invita a reunirnos en una casa particular, previamente a otra reunión que tenía comprometida con ganaderos y arroceros del municipio, se efectúa la reunión con alcalde y

pide se realice la socialización del proyecto con invitados del alcalde (ver hoja de control de asistencia).

El alcalde designa al secretario de gobierno Josimar Romero González para coordinar la entrega de la información requerida, quien cuenta sobre la creación del comité municipal de gestión del riesgo con Defensa Civil y Cruz Roja para el sistema de monitoreo de amenazas.

La información recolectada:

Tabla 14. Documentación recolectada – Majagual

Fuente: Elaboración propia

Entidad	Documento
Majagual	PBOT. Plan Básico de Ordenamiento Territorial.
	Plan De Desarrollo.
	Plan De Compras.
	Marco Fiscal A Mediano Plazo.

El trayecto de Majagual a Guaranda por vía destapada transita por una zona arrocera que igual que otros municipios Mojanenses saca el producto en recuas de bestias que lo conducen a Planchones o grandes bongos sobre el río Cauca y es transportado principalmente a Magangué, como esta vía tiene unos trayectos sobre diques construidos a orillas del Cauca, hay un sitio que han llamado el punto "G" y tiene en alerta a la comunidad pues el dique está a punto de colapsar, trayendo como consecuencia una gran inundación sobre terrenos de cultivo y pérdida de la comunicación entre Majagual Guaranda, situación que fue denunciada en diario de circulación departamental por el líder comunitario de la Mojana Neiman Estrella.

- Guaranda

Ya en Guaranda y acudiendo a la alcaldía nos encontramos que el alcalde y sus secretarios salieron a reunión en Sincelejo, nadie nos atendió por lo que regrese a pernoctar en Majagual. En este trayecto de retorno observo que en algunos potreros que otrora tuvieron arroz sembrado se conserva esa práctica de la quema para obtener brotes frescos para el ganado, pero que degrada tanto los suelos al destruir gran parte de la micro fauna que procesa nutrientes y/o mejora la calidad del suelo.

5.1.3.4.55 de Agosto

Majagual-Guaranda-Majagual.

- Guaranda

Al retomar la comunicación con el alcalde se excusa por haber salido el día anterior y nos informa que telefónicamente autorizó la entrega de la información designando a su asesor Abraham Dovale para tal efecto, la información pendiente quedó de enviarla posteriormente y la entregada fue:

Tabla 15. Documentación recolectada – Guaranda
Fuente: Elaboración propia

Entidad	Documento
Guaranda	Plan Municipal De Gestión del Riesgo De Desastres.
	E.O.T.
	Plan De Desarrollo.
	Plan De Mejoramiento.
	Plan De Acción.
	Plan Anticorrupción y atención Al ciudadano.

5.1.3.4.68 De Agosto:

Majagual-Magangué.

De Majagual a Magangué está previsto hacer el recorrido por vía fluvial, pero excepcionalmente el caño Mojana está muy seco por esta época lo cual tiene desconcertados a los lugareños, por tanto toca recurrir a un embarcadero aguas abajo.

El recorrido por el caño Mojana inicia a las 6 de la mañana y cae una tenue llovizna, al lugar concurren quienes viajamos a Magangué u otros que lo hacen al municipio de Sucre, por este recorrido encontramos un flujo de un variopinto de embarcaciones y usos, vemos los llamados transmilenios escolares, variados transportes de pasajeros, diferentes capacidades de transporte de arroz y abarrotos, en fin al caño Mojana cuando sus aguas son adecuadamente altas para la navegabilidad tiene un flujo importante para la comunicación intrarregional.

- Magangué

Reunión con el secretario de planeación quien designó al funcionario Eduardo Amaya para recopilar y entregar toda la información solicitada. Esta fue:

Tabla 16. Documentación recolectada – Magangué
Fuente: Elaboración propia

Entidad	Documento
---------	-----------

REVISIÓN INTEGRAL DE LOS PLANES DE LA REGIÓN DE LA MOJANA
Producto 7 – Bitácora de Socialización

Magangué	POT.
	Plan de Desarrollo.
	Plan Sectorial de Educación.
	Plan Indicativo de Salud.

5.1.3.5 Registro Fotográfico

Agosto 5 de 2013	Majagual
	
Agosto 8 de 2013	Magangué
	

5.1.4 14 De Agosto

5.1.4.1 Objetivo

Sobrevuelo a La Mojana para visualizar globalmente el territorio.







5.1.4.2 Participantes:

- Alejandro Rodríguez.
- Ana Carolina Martínez.

REVISIÓN INTEGRAL DE LOS PLANES DE LA REGIÓN DE LA MOJANA
Producto 7 – Bitácora de Socialización

- Iovanna Rodríguez.
- Francisco Rodríguez.
- Jorge Arturo Neira Martínez.

5.1.4.3 Registro Fotográfico

Agosto 14 de 2013	Sobrevuelo
	
	
	

REVISIÓN INTEGRAL DE LOS PLANES DE LA REGIÓN DE LA MOJANA
Producto 7 – Bitácora de Socialización



REVISIÓN INTEGRAL DE LOS PLANES DE LA REGIÓN DE LA MOJANA
Producto 7 – Bitácora de Socialización



REVISIÓN INTEGRAL DE LOS PLANES DE LA REGIÓN DE LA MOJANA
Producto 7 – Bitácora de Socialización

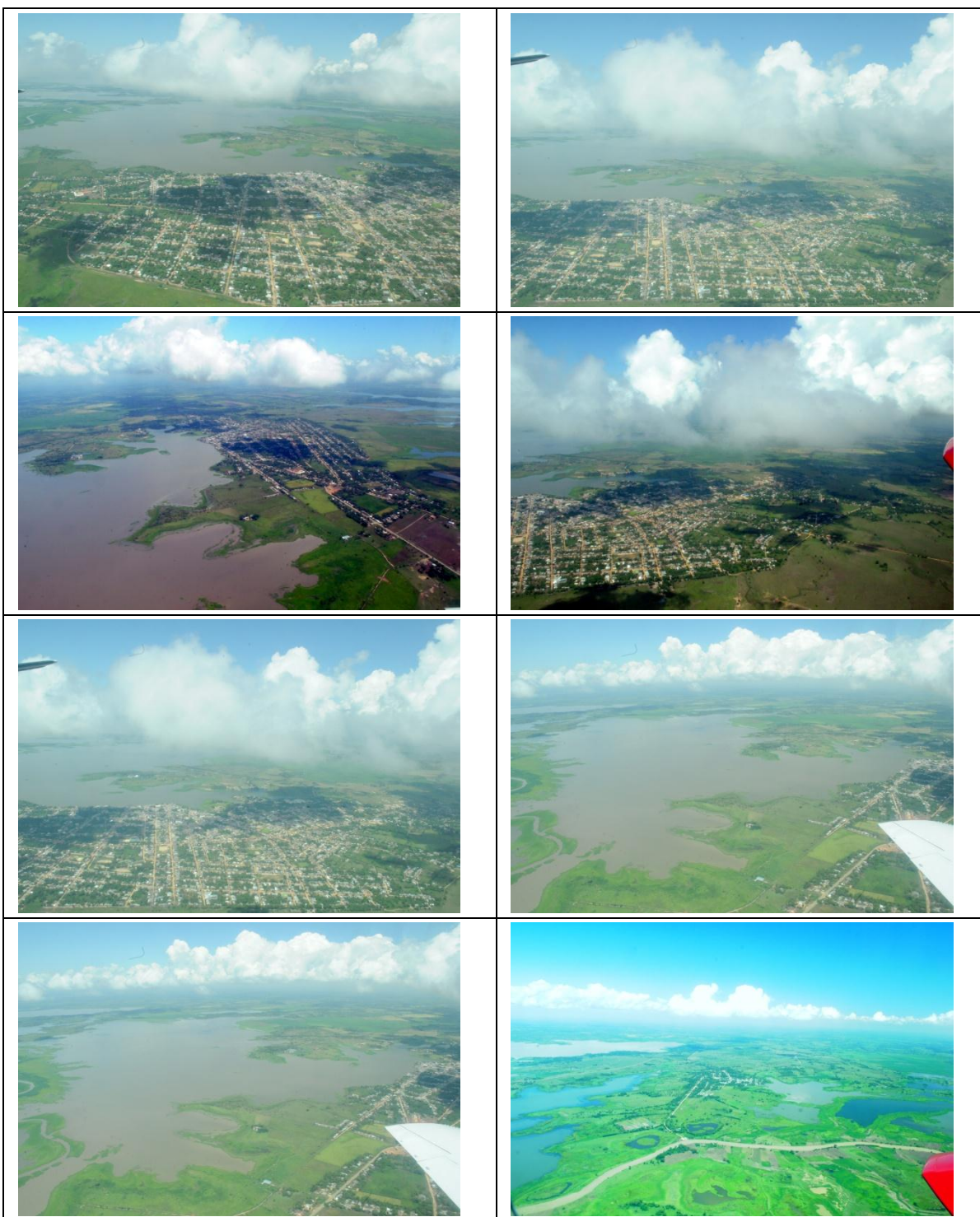

5.1.5 2 a 5 de septiembre

5.1.5.1 Objetivo:

1. Presentar el proyecto a Secretarías de Planeación Departamental y a corporaciones regionales.
2. Recolectar información en los Departamentos de Córdoba y Sucre relacionada con los instrumentos de planeación territorial y de gestión del riesgo, e indagar sobre los proyectos o actos administrativos que tengan efectos sobre el territorio como proyectos.
3. Visitar las Cars de: Corporación para los Valles Del Sinú Y El San Jorge CVS, Corporación Del Sur De Bolívar CSB, Corpomojana, en las ciudades de Montería, Magangué y San Marcos respectivamente, con el objetivo de recolectar la información que dispongan estas entidades sobre planeación ambiental y territorial, así como indagar sobre el apoyo que brinden a los municipios de su jurisdicción.

5.1.5.2 Participantes:

- Alejandro Rodríguez, Director del Proyecto (Geógrafo).
- Juan Carlos Leal, ambiental (Ing. Ambiental).
- Jorge A. Neira, área social (Planificador Del Desarrollo Regional).
- Neiman Estrella, líder comunitario de la Mojana.

5.1.5.3 Agenda

Tabla 17. Agenda de Salida de Campo # 4

Fuente: Elaboración propia

Día/ Periodo	Lunes 2 de Septiembre	Martes 3 de Septiembre	Miércoles 4 de Septiembre
	Entidad/Contacto	Entidad/Contacto	Entidad/Contacto
A.M.	Gob. Córdoba: Secretaría De Planeación Fabio José Pineda. Sec. Agricultura Jorge Pereira	Gobernación De Sucre: Secretaría De Planeación Adalberto Támara. Secretaria de Planeación: Estella Gómez.	CORPOMOJANA: Dirección General: Jesús Oviedo. Planeación: Carlos Edo. Arce.
P.M.	Corporación De Los Valles del Sinú y San Jorge. CVS. Subdirector: Deiber Pérez. Planeación: Hernan Altamiranda	Corporación Del Sur De Bolívar, CSB. Secretaria General: María Emilia Carrascal. ASOCARS: Carmen Sampayo.	

5.1.5.4 Cronología

5.1.5.5 2 De Septiembre

Bogotá a Montería.

- Montería:

Visita a la Gobernación De Córdoba, en la que se realizó encuentro con el Secretario de Planeación y 2 de sus asistentes. Presentado el proyecto, se recolecto la siguiente información:

Tabla 18. Documentación recolectada – Gobernación de Córdoba

Fuente: Elaboración propia

Entidad	Documento
Gobernación Córdoba	P.B.O.T Ayapel: TOMO I: Diagnóstico Técnico. TOMO II: Formulación. TOMO III: Documento Resumen. TOMO IV: Proyecto de Acuerdo. TOMO V: Diagnóstico Consultivo. TOMO VI: Cartografía.
	Plan Departamental Gestión del Riesgo. Córdoba
	Plan Municipal de Gestión del Riesgo y Desastres 2012. Pueblo Nuevo.
	Plan de Desarrollo 2012-2015.

Corporación de los Valles de Sinú y San Jorge. CVS: Entrevista con el Subdirector Deiber Pérez, que dirige el Grupo de Gestión Del Riesgo en la CVS e informa que la corporación cuenta con 2 Planes De Acción para temporada seca e incendios forestales PATSIF. Y otro para la temporada invernal (que han sido socializados en 3 ocasiones con los municipios y con el Departamento), además dice que la CVS es pionera en Colombia respecto a estas actividades; el grupo de gestión de riesgo realiza visitas para eventos como remoción en masa, desbordamientos, canalizaciones e informa que los finqueros realizan diques para secar humedales siendo esta una problemática fuerte que se afronta en el departamento.

Respecto a la problemática de inundación que presenta Ayapel la CVS han liderado una mesa de trabajo invitando:

- Ministerio de Ambiente.
- Ministerio de Salud.
- Ministerio de Vivienda.
- Ministerio de Minas.
- Unidad Nacional De Gestión Del Riesgo.
- Fondo De Adaptación.

Los 4 Departamentos De La depresión Momposina. (Antioquia, Córdoba, Sucre y Bolívar) y los Alcaldes de la depresión Momposina.

Se realizó la mesa basados en una emergencia sanitaria decretada por la CVS en el mes de mayo para el complejo Cenagoso de Ayapel, por contaminación por mercurio y coliformes, mercurio procedente de la minería en la cuneca baja del rio Cauca Antioqueño.

El Subdirector Deiber Pérez se comprometió en enviar vía correo electrónico los planes de Riesgo que dispone la CVS.

Dice el subdirector que el 70% de la fauna y flora del complejo de la Mojana ha desaparecido

Otro funcionario del equipo de gestión del riesgo Rafael Espinosa indica que el plan de manejo ha sido formulado con la cooperación de la Universidad de Antioquia en el año 2006-2007, y se declaró como un área protegida de 145.000 HA que representan casi toda el área del municipio y contiene un diagnóstico, zonificación y plan de acción y concertado con la alcaldía de Ayapel y en concordancia con el POT; él nos ha entregado:

Tabla 19. Documentación recolectada – CVS

Fuente: Elaboración propia

Entidad	Documento
Corporación Autónoma Regional de los Valles del Sinú y el San Jorge. CVS	Cartografía San Jorge: 1. Localización de la Cuenca. 2. Cartografía Básica. 3. Pergaminos Imagen Satélite. 4. Guía Cartográfica. 5. Climatología. 6. Geología. 7. Geomorfología. 8. Cobertura. 9. Uso Actual del Suelo. 10. Clases Agrológicas y Unidades de Suelo. 11. Uso Potencial. 12. Conflictos de Uso. 13. División Política y Aspectos Sociales. 14. Provincias y Ecosistemas. 15. Inventario Recurso Hídrico. 16. Infraestructura Sanitaria. 17. Amenaza Por Inundación. 18. Amenaza por Deslizamiento. 19. Amenazas por Procesos Erosivos. 20. Amenaza Sísmica. 21. Unidades Ecológicas del Paisaje. 22. Zonificación Ambiental
	Plan de Manejo Ambiental CVS: 1. Acuerdo Consejo Directivo. 2. P.M.A. Ayapel. Entregado 2007.

5.1.5.6 3 De Septiembre

▪ Sincelejo

Reunión con secretaria de planeación departamental de Sucre, donde se presenta el trabajo que realiza Geografía Urbana para el Fondo De Adaptación, al secretario y 2 de sus asistentes; La visión planteada por el secretario de planeación departamental sobre la Mojana, es aquella de comparar la Mesopotamia con nuestro gran humedal, lo cual expresado en acciones o hechos administrativos no se traduce en ningún hecho concreto como se demuestra por la falta de documentos existente en la secretaría de planeación.

Luego el arquitecto Olimpo Del Castillo, nos relata la visión sobre la Mojana desde otra perspectiva, la del riesgo, y dice que en el medio se ha llevado a una aculturación donde los pobladores de La Mojana son mirados como si no estuvieran rodeados de agua, y que sus habitantes al usurpar el territorio, por eso la amenaza y la vulnerabilidad que manejan ellos con respecto al problema de inundación seguirá pasando, además que el estado realiza grandes inversiones para disminuir los riesgos y no para que desaparezcan. Respecto al Ordenamiento Territorial dice que Ley es muy importante pero que para cumplirla los municipios tiene muchas debilidades por la capacitación de sus funcionarios; además que el estado para dijo que a los municipios que no tengan PBOT o EOT no se le daban subsidios de vivienda y terminaron dándoles presupuesto para eso sin tener adecuadamente definidos los lugares donde se puede construir esas viviendas. Plantea que en la Mojana por no tener estudios adecuados de vulnerabilidad que debe hacerse, si desarrollarla sin este conocimiento y someter el desarrollo a alta vulnerabilidad o parar las actuaciones hasta tanto se tenga dicho conocimiento. Además los planes de ordenamiento son realizados inadecuadamente e inconsultamente en la gran mayoría de los casos por lo que al comparar la mirada Plan De Ordenamiento sobre el territorio no concuerda con la mirada de sus habitantes.

Nos cuenta también que los municipios al no realizar la tarea de construir los Expedientes Municipales, luego el Ministerio a la región hace 3 o 4 años y le construyo el “Expediente Municipal” a 12 municipios de Sucre y Córdoba, expedientes que no han sido actualizados ni se les ha hecho seguimiento alguno.

La secretaría de planeación ofrece en cada inicio de administración un catálogo de servicios para apoyar los EOTs en los municipios. Nos aportan la siguiente información:

Tabla 20. Documentación recolectada – Gobernación de Sucre

Fuente: Elaboración propia

Entidad	Documento
Gobernación de Sucre	Seguimiento y Evaluación del P.O.T. Achí
	Seguimiento y Evaluación P.O.T. Magangué
	Seguimiento y Evaluación del P.O.T. San Jacinto del Cauca.
	P.O.T. Capacitación Magangué. Octubre 2012: 1-Día 1. 2-Día 2.
	P.O.T. Magangué. 1998: 1- Planos. 2- Texto P.O.T.
	E.O.T. Achí. Ajustes y Actualización.
	Programa de Ejecución E.O.T. Achí.

El Arquitecto Del Castillo ha quedado de enviar más adelante los Expedientes Municipales que pueda recuperar en sus archivos personales.

- Magangué

Reunión en la corporación del sur de Bolívar CSB, una funcionaria de ASOCAR que trabaja en la corporación nos informa que la Corporación se encuentra en la fase I de PONCAS correspondiente a la recopilación de información.

Designan al profesional Álvaro Arrau profesional especializado que trabaja en Ordenamiento Territorial para atender la información solicitada sobre la Mojana Bolivarense y entrega:

Tabla 21. Documentación recolectada – CSB

Fuente: Elaboración propia

Entidad	Documento
Corporación Autónoma Regional del Sur de Bolívar CSB	Actos Administrativos Comisión Conjunta San Jorge.
	Plan de Acción para la Atención de la Emergencia y la Mitigación de sus Efectos-PAAEME.
	Plan de Acción 2012-2015, Aprobado.
	E.O.T. San Jacinto del Cauca 2008: 1. Documento Técnico E.O.T 2008. 2. Mapas Proyecto de Acuerdo. 3. Proyecto de Acuerdo E.O.T 2008
	Mapa de Actitud Forestal: 1. Norte. 2. Sur
	PMA Humedales CSB: 1. Informe Final de Humedales: A: Cuadros. B: Gráficos. C: Texto. D: Zonificación CSB
	POMCA Caribona.
	POMCA San Jorge 2009.

5.1.5.7 4 De Septiembre

- San Marcos

Reunión con CORPOMOJANA, en esta segunda visita a la entidad ambiental nos reunimos con el director Jesús Oviedo Quiroz, el subdirector de gestión ambiental Johnny Avendaño, el subdirector de planeación Carlos Eduardo Arce, quien comenta que los 2 PONCAS que maneja la corporación no tienen resolución para su adopción.

La información que nos entrega el subdirector de planeación una vez autorizada la entrega por el director es:

REVISIÓN INTEGRAL DE LOS PLANES DE LA REGIÓN DE LA MOJANA
Producto 7 – Bitácora de Socialización

Tabla 22. Documentación recolectada – Corpomojana

Fuente: Elaboración propia

Entidad	Documento
CORPOMOJANA	Cartas Apoyo Corpo Mojana a Formulación Gestión del Riesgo.
	Plan de Acción la Mojana 2012-2015.
	Plan Integral de Ordenamiento Ambiental y Desarrollo Territorial 2012.
	Plan de Gestión Ambiental, Regional La Mojana 2002-2010.
	Diagnóstico Ambiental de la Cuenca Hidrográfica del Río San Jorge: 1. Delimitación. 2. SIG. 3. Caracterización Físico-Bióticos. 4. Socio-Económico. 5. Ecosistemas. 6. Recurso Hídrico. 7. Inventario de Usos y Usuarios. 8. Inventario de Infraestructura. 9. Inventario Minero. 10. Amenazas. 11. Zonificación San Jorge.
	Plan de Desarrollo Municipal de La Unión.
	SIG Mojana: 1. Manuales. 2. Desarrollo e Implementación.
	PA 2012. Plan de Acción.
	PDM Caimito. Ultimo.
	PGAR: 1. Plan de Gestión. 2. Copia de Plan de Gestión Ambiental Regional. 3. Plan de Gestión Ambiental Regional. Total 2
	Plan de Desarrollo Municipio de Sucre 2012-2015.
	Plan de Desarrollo San Benito Abad.
	Plan de Desarrollo Municipal Majagual.
	Plan de Desarrollo Municipal San Marcos 2012-2015 GBG.
	Ploteos Finales San Jorge.
	Reforestación Cuenca Baja, Río San Jorge. Ajustado.
	Anexo 1, Acta Atención y Desastre.
	Documento Final POMCA Mojana.
	Plan de Desarrollo Guaranda.
	Plan de Gestión Ambiental, Regional La Mojana 2010.
	Presentación Subáreas Geográficas.
	PGN 2013, Corpo Mojana.
	Plan de Acción Trienal, 2010-2011.
	Inundaciones en La Mojana. U de Sucre.

▪ Caimito

Cita con funcionario de Planeación a las 2:00 p.m. Se solicitó el EOT, el PDM, el Plan de Acción, el PGRMD y demás documentación relacionada con planeación territorial, ambiental y gestión del riesgo. Nos entregaron copia del EOT, Plan de acción y PDM, y solamente tenían el PGRMD impreso, por lo que nos dieron una copia digital escaneada en el momento. Nos pasaron únicamente cartografía del EOT en Word. Se indago por más información con

respecto a medio ambiente y la gestión del riesgo, y el Asistente de Planeación nos contó que un par de días antes se presentaron una serie de inundaciones en diferentes partes del municipio (se aportó el registro fotográfico de los eventos).

5.1.5.8 5 De Septiembre:

- San Benito:

Sin cita, nos presentamos en la Alcaldía a las 8:00 a.m. En Planeación se solicitó el EOT, el PDM, el Plan de Acción y demás documentación relacionada con planeación territorial, ambiental y gestión del riesgo. Nos entregaron copia del EOT (con cartografía en AutoCAD y Word) y PDM. En el Comité local de atención y prevención de desastres, nos dieron copia digital del PGRMD y algunas comunicaciones y listado de asistencia de actividades de dicho Comité.

5.2 REUNIONES DE TRABAJO

La presente consultoría se ha desarrollado a través de tres tipos de reuniones de trabajo. En primer lugar están las reuniones de Informe de Avance, en las cuales se ha puesto en conocimiento del Fondo de Adaptación el trabajo realizado paso a paso, con el fin de que se haga una evaluación rigurosa del mismo.

En segundo lugar, se tienen los Comités de Supervisión, en los cuales se ha mostrado un avance del trabajo a entregar, ante las distintas entidades que hacen parte del Convenio de Asociación para la Modelación de La Mojana como primer proyecto del Centro Nacional de Modelación.

Y por último se tienen las reuniones de trabajo a las que se ha asistido con el fin de participar en diferentes conferencias que resultan de importancia para la comprensión global del territorio de La Mojana.

5.2.1 INFORMES DE AVANCE

5.2.1.1 Informe de Avance – Reunión de Trabajo

5.2.1.1.1 Fecha y lugar:

25 de julio, Geografía Urbana

5.2.1.1.2 Desarrollo:

Reunión con Fondo De Adaptación para precisar los alcances del Cto. 081 y desarrollar un Acta De Compromiso.

5.2.1.2 Informe de Avance 1

5.2.1.2.1 Lugar y Fecha:

Agosto 20 – Geografía Urbana

5.2.1.3 Informe de Avance 2

5.2.1.3.1 Lugar y fecha:

17 de Octubre de 2013 – Fondo de Adaptación

5.2.1.3.2 Desarrollo:

Esta reunión se realizó con el fin de ajustar puntos básicos con anterioridad a la entrega del segundo producto, para lo cual se hizo una presentación de las metodologías a aplicar en las diferentes dimensiones de análisis y se aclararon puntos frente a la recolección de información, la representación gráfica de la normatividad y la gestión del riesgo por inundación como eje fundamental de la consultoría.

5.2.1.4 Informe de Avance 2.1– Entrega segundo producto

5.2.1.4.1 Lugar y Fecha:

20 de Noviembre de 2013 – Fondo de Adaptación

5.2.1.4.2 Desarrollo:

En la reunión se presentó la estructura general del Producto presentado, tocando los siguientes puntos:

- Se inicia con las preguntas orientadoras y la explicación de las mismas
- Luego se inicia el tema de normatividad, aclarando que el documento que se presenta es un documento diagnóstico y que en su contenido no hay material de análisis, pues este se presentará en la próxima entrega.
- Se procede a hacer una explicación de la estructura normativa general a nivel nacional en los ámbitos trabajados, a saber: Ordenamiento territorial, Gestión del riesgo, temas ambientales, Hacienda y Planes de Desarrollo.
- Finalmente se acuerda que se recibe el producto a satisfacción, aunque se precisan algunos ajustes al documento.

5.2.1.5 Informe de Avance 3 – Entrega Productos

Lugar y Fecha: 16 de Diciembre de 2013 – Fondo de Adaptación

5.2.1.5.1 Desarrollo

En esta reunión se realizó la entrega oficial de los siete productos objetos de la consultoría ante el Fondo Adaptación, se explicó el contenido de cada uno de los documentos entregados y se hizo una presentación oficial de la forma en la que se estructuraría el Geo visor. El fondo de adaptación recibió la totalidad de los documentos para revisión a satisfacción.

De igual manera se programó una reunión en el mes de Enero para determinar la metodología y las fechas de los Talleres de socialización.

5.2.1.6 Reunión Programación Talleres de Socialización

5.2.1.6.1 Lugar y Fecha

14 de Enero – Fondo de Adaptación

5.2.1.6.2 Desarrollo

El objetivo de la reunión fue presentar ante el Fondo la Propuesta para la Convocatoria a los Talleres de Socialización, en la misma se definieron las fechas y los actores que serían convocados y la metodología que se utilizaría para el desarrollo de los mismos.

5.2.2 COMITÉS DE SUPERVISIÓN

5.2.2.1 Comité de Supervisión

Lugar y Fecha: CAFAM – 15 de Agosto de 2013

Desarrollo:

Comité sobre el “Convenio De Asociación Para La Modelación De La Mojana Como Primer proyecto Del Centro Nacional De Modelación”, en el cual se presentaron informes de avance del cronograma, ejecución financiera y un informe de construcción del modelo conceptual. Determinación parámetros de evolución histórica de uso de suelo como insumo de la calibración del modelo.

Se trató el tema del taller definición escenarios de intervención en La Mojana.

5.2.2.2 Comité de Supervisión

Lugar y Fecha: Fondo de Adaptación - 5 de Diciembre de 2013

Desarrollo: La presente reunión tuvo como objetivo presentar ante las diferentes entidades pertenecientes al Convenio 012 del cual hacen parte el Fondo de Adaptación, IDEAM, DNP,

CORPMAGDALENA, y el Ministerio de Ambiente y Desarrollo Sostenible, el segundo producto entregado por Geografía Urbana al Fondo de Adaptación.

5.2.3 OTRAS REUNIONES

5.2.3.1 Plan regional integral de cambio climático

5.2.3.1.1 Fecha y lugar:

Geografía Urbana – 20 de Agosto

5.2.3.1.2 Desarrollo:

El objetivo de esta reunión fue poner en conocimiento de diferentes actores el Plan Integral Regional del cambio climático, el cual está diseñado para trazar líneas estratégicas de acción y estrategias regionales de proyectos de mitigación y adaptación de variabilidad y cambio climático en el marco de la propuesta de Bogotá y Cundinamarca como región. El debate central de la reunión radica en determinar ¿Cómo incorporar los riesgos hidrológicos en el ordenamiento? Y ¿Cómo evaluar los riesgos en el ordenamiento?

5.2.3.2 Gobernación de Antioquia

5.2.3.2.1 Fecha y lugar:

11 De Septiembre - Planeación Departamental 9:00 a.m.

5.2.3.2.2 Participantes:

- Jazmín Espinoza (Centro de documentación Planeación)
- Gloria Rodríguez (Despacho DAP)
- León Arcila (Planeación Departamental)
- Esteban All (Director DAP-DPEL)
- Hernán Porras (Asesor Medio Ambiente)
- Juan Carlos Leal (Geourb).

5.2.3.2.3 Desarrollo:

En cada una de las dependencias se solicitó la información general del departamento y específica para el municipio de Nechí y el núcleo de La Mojana; se me informó que la solicitud de información por parte del Fondo de Adaptación fue recibida y que cada una de las dependencias relacionadas estaba en el proceso de recopilación de la información, dicen que para finales de septiembre debe estar llegando la información oficial al Fondo de Adaptación; sin embargo en Planeación me dieron una copia de la información recopilada hasta el momento, la carpeta entregada contenía principalmente normatividad de gestión

del riesgo y algunas tablas de actores y factores de amenaza; pero realmente la información aportada fue poco relevante. Se indago sobre el Plan departamental de gestión del riesgo, pero dice el director de Planeación que está en revisión y no lo pueden facilitar.

5.2.3.3 Corantioquia

5.2.3.3.1 Participantes

- Mónica González (Técnica Ambiental)
- Iliana Gutiérrez (Planeación)
- Juan Carlos Leal (Geourb).

Desarrollo

En cada una de las dependencias se solicitó la información general del departamento y específica para el municipio de Nechí y el núcleo de La Mojana; se me informo que la solicitud de información por parte del Fondo de Adaptación no fue recibida; no se encontró el radicado de esta carta. Únicamente se pudo recopilar el PGAR y Plan de Acción; el EOT de Nechí con la cartografía se encuentra en las oficinas de Caucasia y únicamente facilitan dicha información con solicitud oficial.

5.2.3.4 Taller de trabajo

5.2.3.4.1 Fecha y lugar:

19 De Septiembre

5.2.3.4.2 Desarrollo:

Formulación del Plan de Intervención en La Mojana, presentado por el Fondo de Adaptación. Protocolo de Modelación Hidrodinámica para La Mojana, presentado por La Coordinación Técnica de La Mojana. Metodología y Resultados esperados Estudio de Batimetría y Topografía con Tecnología Lidar en La Mojana por Unión Temporal M-I. Metodología y resultados esperados en relación con el análisis de Planes de Ordenamiento Territorial y Planes de Desarrollo para los once (11) Municipios de La Mojana, por Geografía Urbana.

5.2.3.5 Foro Departamental de Cambio Climático (Córdoba)

5.2.3.5.1 Fecha y lugar:

10 de Octubre de 2013

5.2.3.5.2 Participantes

- Juan Carlos Leal (Geourb)

5.2.3.5.3 Desarrollo

Antes de iniciar el evento pude hacer contacto con la Doctora Blanca Florián del UNGRD y coordinadora del proyecto “Reducción del riesgo y la vulnerabilidad al cambio climático en la región de La Mojana”; le conté del proyecto y me dijo que ya había hablado con Gabriel, de todas formas quede con los contactos de ella para hablar esta semana que viene con respecto a los proyectos. Las presentaciones fueron muy interesantes pero muy general, enfocadas en el problema global del cambio climático y con algunos ejemplos de la afectación en la zona. La intervención de la CVS fue prácticamente lo mismo que nos contó el Subdirector de Gestión Ambiental cuando visitamos la CVS (el mismo hizo la presentación).

Adicionalmente se me solicitó buscar una información en la biblioteca de la Universidad de Antioquia en relación a unos estudios de contaminación por mercurio en Ayapel. Se visitó la biblioteca y se encontró que uno de los estudios tiene más de 15 años de haberse realizado y el otro estudio no se tenía disponible.

5.2.3.6 Conversatorio-taller

5.2.3.6.1 Fecha y lugar

26 De Septiembre, Magangué

5.2.3.6.2 Desarrollo:

Reflexión y construcción colectiva de escenarios y estrategias para orientar las acciones de intervención en La Mojana.

5.2.3.6.3 Participantes:

Al Conversatorio-taller asistieron miembros de la secretaria de planeación municipal de Magangué, por lo que fue utilizado el espacio para indagar sobre los expedientes municipales y otros documentos de tal forma que obtuvimos:

Tabla 23. Documentación recolectada – Secretaría Planeación Magangué

Fuente: Elaboración propia

Entidad	Documento
SECRETARIA PLANEACIÓN	DE Seguimiento y Evaluación de Magangué.
	Matrices de análisis y seguimiento del POT.

REVISIÓN INTEGRAL DE LOS PLANES DE LA REGIÓN DE LA MOJANA
Producto 7 – Bitácora de Socialización

MAGANGUE	Análisis De Suficiencia. Mapa conceptual de Magangué.
	Pliegos Matrices.
	a. Pliego articulación Magangué.
	b. Pliego mapa conceptual Magangué.
	Plan de emergencia y contingencias:
	a. Apéndice A inundación lenta.
	b. Apéndice B incendio.
	c. Apéndice C vendaval.
	d. Apéndice D sequía 2010.
	e. Apéndice F erosión.
	f. Censo Barbosa erosión.
	g. Plan de emergencia y contingencia de Magangué.

5.3 TALLERES FINALES

Se adelantaran en el mes de Enero los talleres de socialización con los diferentes actores de la Región con el fin de presentarles el resultado del Diagnóstico y la Evaluación de los diferentes instrumentos de planeación.

5.3.1 Objetivos

5.3.1.1 Objetivo principal

Integrar las instancias regionales, departamentales y municipales, para socializar ante ellos el análisis de cada uno de los instrumentos de planeación objeto de estudio de la consultoría (Planes de Ordenamiento, Planes de Desarrollo, Planes de Gestión del Riesgo y POMCAS) para impulsar una visión conjunta y de cooperación del territorio correspondiente al núcleo de La Mojana.

5.3.1.2 Objetivos específicos

1. Análisis de los anteriores instrumentos desde la Dimensión Ambiental.
2. Análisis de los anteriores instrumentos desde el Desarrollo Territorial (Ordenamiento rural y urbano).
3. Análisis de los anteriores instrumentos desde la Dimensión Económica.
4. Análisis de los anteriores instrumentos desde una perspectiva Legal (Jurídica)
5. Para este propósito se propone la realización de dos talleres, en dos Municipios diferentes de la región y de un día de duración cada uno.

5.3.2 Logística

5.3.2.1 Taller 1

5.3.2.1.1 Lugar de Realización

San Marcos, Sede de Corpomojana

5.3.2.1.2 Agenda Propuesta

- 9:00 a.m. – 09:30 am Presentación del Fondo de Adaptación
- 9:30 am - 10:30 a.m. Presentación del GEOVISOR y sus componentes
- 10:30 a.m.- 10:45 Refrigerio
- 10:45-12:45 a.m. Aspectos relevantes del GEOVISOR para los municipios convocados (20 minutos por municipio)
- 12:45-1:30 p.m. Conclusiones y Recomendaciones.

5.3.2.1.3 Participantes

- Secretario de Gobierno de Ayapel
- Secretario de Gobierno de Ayapel
- Personero de Ayapel
- Secretario de Gobierno de San Marcos
- Representantes de CORPOMOJANA
- Representante de Ministerio de Ambiente y Desarrollo Sostenible y PNUD
- Representante de la Fundación Diocesana para la Mojana
- Representantes del Fondo de Adaptación

5.3.2.1.4 Desarrollo

Se hace la presentación del proyecto por parte del Fondo de Adaptación, precisando que el contrato hace parte de un programa de Diagnostico que se está elaborando en la Región de la Mojana para una modelación hidrodinámica de la zona, y que tiene como objetivo conocer la realidad de los instrumentos de planificación con los que cuenta el territorio para de esta manera ayudar en el mejoramiento de los mismos y dar a los municipios información completa y detallada que les permita tomar decisiones que ayuden al mejoramiento de las condiciones en el territorio.

Posterior a esto se realiza la presentación del visor, mostrándolo a los asistentes como una herramienta de libre acceso en la que se encuentra consolidada una base cartográfica y de información que les permitirá revisar y mejorar sus instrumentos de planeación. Por lo cual se hace un recuento de cada uno de los componentes de este visor y del contenido de los mismos. Se muestra a cada uno de los municipios la información General que hace parte del primer componente del visor, y se indica la manera en la que pueden acceder a la misma,

así como también se hace una explicación de la forma en la que pueden acceder a la base de datos cartográfica y espacial que se encuentra en el mismo.

Luego se realiza la descripción del componente de análisis normativo partiendo esta de la base que existen dos componentes que hacen parte del ordenamiento territorial, por un lado una estructura jerárquica que permite definir unos niveles competenciales (Nación, Departamentos, Región y Municipios). Y de otra parte se tienen las temáticas que han sido objeto de estudio las cuales comprenden un componente de Gestión del Riesgo, un componente ambiental, un componente de ordenamiento territorial y un componente desde la dimensión del desarrollo.

Lo anterior permite entonces llegar al análisis normativo el cual se explica, está compuesto por dos partes

1. La primera parte consiste en analizar cada uno de los instrumentos (planes) comparándolos con la Ley Marco que los reglamenta, esto es verificar desde la norma cuales son los lineamientos que deben contener y verificar en los Planes si efectivamente se cuenta o no con ellos. A esto le hemos llamado un análisis de coherencia jurídica. En este punto se les explica a los representantes de los municipios, como pueden encontrar este análisis en los formularios que se entregaron de manera previa a la explicación y se explica la importancia que tiene para sus municipios contar con este análisis, pues les permite tener un panorama de cómo se encuentra la norma, y en el caso en el que la norma no se encuentre debidamente ajustada a la normativa, les proporciona las herramientas para realizar este ajuste.
2. La segunda parte de este análisis parte de una metodología, que consistió en: a identificar unas preguntas orientadoras, que la consultoría determino como relevantes para el objeto por el cual fuimos contratados por el Fondo de Adaptación, siendo este el análisis de cada uno de los instrumentos de planificación enmarcados en la Gestión del Riesgo, y así identificar una serie de conflictos que la consultoría ha categorizado en dos tipos: de un lado uno conflictos que se responden de manera puramente conceptual desde la misma norma, y de otro lado unos conflictos que se evidencian en el territorio los cuales han sido espacializados, los cuales se pudieron determinar luego de realizar un cruce de la cartografía que se recopiló por parte de la consultoría. . En este punto se ponen de presente a los municipios ejemplos de cada uno de los tipos de preguntas

De la socialización de los conflictos, y en desarrollo del taller se ponen de presente una serie de situaciones que aquejan a la región como lo son:

- El municipio de Ayapel expone ante los representantes del Fondo y la Consultoría que el municipio en años anteriores suscribió el Plan de Desarrollo Sostenible para la

Mojana, del cual hasta la fecha no han visto su implementación. Ante esto la representante del Fondo expone que el trabajo que viene realizando el Fondo en temas de hidromodelación está encaminado a ayudar a la implementación de ese plan de Desarrollo Regional.

- De igual manera, el municipio de Ayapel expone el problema de narcotráfico que azota zonas del municipio especialmente al margen del río Cauca.
- Otro tema que sale a la mesa durante la socialización es la falta de coordinación que existe al entre las Corporaciones Autónomas Regionales competentes en la región, así como la falta de interés y compromiso que resulta evidente en la inasistencia de las mismas a foros de socialización de la región.
- Existe pues también una gran preocupación de los municipios de Ayapel y San Marcos, por los temas de minería que aquejan a la zona y generan la sedimentación del río y ante esto no se tienen control ni atención por parte de las entidades estatales.
- El municipio de Ayapel aclara que dado que los Planes de Ordenamiento se expidieron antes del fenómeno de la niña que azoto al país en el 2010 – 2011, no ha sido posible adaptarlo a las condiciones actuales del municipio
- Una conclusión que parece ser general en los municipios es que los instrumentos de planificación, y en especial los planes de ordenamiento territorial al momento de su creación no fueron pensados con la importancia que se debía y por esta razón no se encuentran formulados adecuadamente.
- En el caso de la Corporación Autónoma Regional para el Desarrollo de la Mojana y el San Jorge, esta ve viable la reubicación y el reasentamiento de las zonas que presentan alto riesgo por inundación, teniendo en cuenta que en estas zonas deben cumplirse las determinantes ambientales y legales vigentes en la zona, así como también haciendo un análisis costo beneficio en el que le resulta menos costoso al municipio reasentar a 100 familias que se encuentran ahora y no tener que hacerlo a futuro cuando la población haya incrementado.
- De igual manera el representante de CORPPOMAJANA hace énfasis en la necesidad de contar con determinantes legales en la zona que prohíban la realización de obras de infraestructura en zonas consideradas como de amenazas.
- Un problema que se presenta en Ayapel, es la imposibilidad de tener un cobro efectivo de catastro, pese a que después de la inundación se presentó una actualización del mismo , sin embargo dadas las afectaciones del fenómeno de la Niña, la comunidad se niega a pagar este rubro.
- Una de las mayores conclusiones que se presentó en el espacio de discusión, es que los actores presentes saben y reconocen que existe una problemática en la Región, y conocen también las posibles soluciones, pero se muestran de acuerdo en que lo que falta es continuidad en las políticas de estado.

El Fondo Adaptación a través de su representante Juanita López, expone a los Municipios, las corporaciones y demás entidades invitadas, que su objetivo es el de realizar la regulación hídrica de la zona y así poder continuar con las obras y adoptar propuestas para el mejoramiento y el desarrollo integral de la Región. De igual manera se hace énfasis en la necesidad de que los municipios entiendan que deben pensarse como parte de una región y encaminar acciones para el impulso de los municipios partiendo de sus necesidades conjuntas.

Igualmente se hace especial énfasis en que las decisiones que se tomen en cuanto al desarrollo sobre el territorio no deben darse en zona de amenaza, sino que por el contrario teniendo en cuenta la delimitación de estas zonas, se debe dar una protección de las mismas, y se debe buscar entonces el desarrollo de los municipios en zonas que no representen amenaza.

Finalmente se dejó sobre la mesa la posibilidad de unir esfuerzos entre los municipios de Ayapel, San Marcos, Sucre, Guaranda para formar un frente común por la Mojana para el desarrollo de una visión integral del territorio y la adopción de políticas que permitan el desarrollo conjunto.

5.3.2.1.5 Registro Fotográfico



5.3.2.2 Taller 2

5.3.2.2.1 Lugar de Realización

Magangué, por ser el de mayor población del núcleo de La Mojana. (Con alternativa de Sincelejo)

5.3.2.2.2 Agenda Propuesta

- 9:00 a.m. – 09:30 am Presentación del Fondo de Adaptación
- 9:30 am - 10:30 a.m. Presentación del GEOVISOR y sus componentes
- 10:30 a.m.- 10:45 Refrigerio
- 10:45-12:45 a.m. Aspectos relevantes del GEOVISOR para los municipios convocados (20 minutos por municipio)
- 12:45-1:30 p.m. Conclusiones y Recomendaciones.

5.3.2.2.3 Participantes

- Representantes del Fondo Adaptación
- Secretario de Planeación Achí
- Secretario de Planeación San Jacinto del Cauca
- Representante de la firma Evolution Sc. SAS.
- Representantes de la Corporación autónoma del Sur de Bolívar
- Representante de Asocar
- Secretario de Planeación Guaranda
- Secretario de Planeación Magangué
- Secretario de Gobierno de Nechí
- Secretario de Planeación Nechí
- Representante de la Oficina de Planeación de la Gobernación de Antioquia.

5.3.2.2.4 Desarrollo

Se inicia con una presentación por parte de Juanita López, del proyecto que tiene el Fondo Adaptación en la Región de la Mojana, que comprende temas de manejo ambiental y territorial del Plan de Acción para la Mojana, se explica que en este momento se está desarrollando la fase de Diagnostico del Plan de Acción la cual termina en una modelación hidrodinámica de la Región que comprende topografía y batimetría detallada de la misma para definir cuál es el comportamiento del agua según diferentes periodos climáticos y así obtener mapas de amenaza de la Región con una información de detalle que permite saber según las probabilidad de que ocurra un determinado evento, hasta donde llega el agua. Así se obtendrá al final, un panorama de la región que permite definir los sitios de amenaza y la probabilidad de ocurrencia de un evento.

Esto a su vez permite evaluar cómo se comporta la zona ante el fenómeno de la inundación, y a su vez cuales son las alternativas que serán sostenibles para la región y que le representaran a la región mayor desarrollo.

Se hace la presentación del Grupo Geografía Urbana y el trabajo realizado, mostrando que este consiste en un análisis de los instrumentos de planificación de la región y que el mismo comprende una fase de recopilación de la información y una fase de análisis de la misma. Se hace énfasis en que el trabajo del grupo consultor forma parte del Diagnóstico de cómo se encuentra la región en temas de instrumentos de ordenamiento, y que la importancia radica en poder determinar cómo adecuar de mejor manera dichos instrumentos para así poder tener mejor manejo en la toma de decisiones sobre el territorio.

Se hace una presentación del proyecto por parte del equipo de Geografía Urbana, en la que se explica cómo se realizó el proceso de recolección de información el cual comprende básicamente dos tipos de información, una información netamente normativa y otra información de estudios sobre la región.

Luego se procede a mostrar cómo está conformado el visor (www.planesmojana.com), mostrándolo a los asistentes como una herramienta de libre acceso en la que se encuentra consolidada una base cartográfica y de información que les permitirá revisar y mejorar sus instrumentos de planeación. Por lo cual se hace un recuento de cada uno de los componentes de este visor y del contenido de los mismos. Se muestra a cada uno de los municipios la información General que hace parte del primer componente del visor, y se indica la manera en la que pueden acceder a la misma, así como también se hace una explicación de la forma en la que pueden acceder a la base de datos cartográfica y espacial que se encuentra en el visor.

Se explica cómo se realiza el análisis normativo el cual compone una primera parte que consiste en analizar cada uno de los instrumentos (planes) comparándolos con la Ley Marco que los reglamenta, para verificar desde la norma cuales son los lineamientos que deben contener y verificar en los Planes si efectivamente se cuenta o no con ellos. A esto le hemos llamado un análisis de coherencia jurídica. En este punto se les explica a los representantes de los municipios, como pueden encontrar este análisis en los formularios que se entregaron de manera previa a la explicación y se explica la importancia que tiene para sus municipios contar con este análisis, pues les permite tener un panorama de cómo se encuentra la norma, y en el caso en el que la norma no se encuentre debidamente ajustada a la normativa, les proporciona las herramientas para realizar este ajuste.

La segunda parte de este análisis parte de una metodología, que consistió en: a identificar unas preguntas orientadoras, que la consultoría determino como relevantes para el objeto por el cual fuimos contratados por el Fondo de Adaptación, siendo este el análisis de cada uno de los instrumentos de planificación enmarcados en la Gestión del Riesgo, y así

identificar una serie de conflictos que la consultoría ha categorizado en dos tipos: de un lado uno conflictos que se responden de manera puramente conceptual desde la misma norma, y de otro lado unos conflictos que se evidencian en el territorio los cuales han sido espacializados, los cuales se pudieron determinar luego de realizar un cruce de la cartografía que se recopiló por parte de la consultoría. . En este punto se ponen de presente a los municipios ejemplos de cada uno de los tipos de preguntas

La consultoría entonces, procede a mostrar a cada uno de los municipios la situación de coherencia jurídica en cada uno de los municipios, poniendo de presente cada caso en particular para así poder dar la visión integral de cómo se encuentra la Región. En este sentido se resalta la importancia que tiene la visión de Región dentro de la comunidad, y se muestra como los municipios se reconocen dentro de la misma como un todo y han formado una identidad alrededor de la misma hasta el punto de identificarse como “Mojaneros”

Luego, se expone con un ejemplo base en el municipio de Guaranda como se realizaron los cruces cartográficos y de esta manera se procede a exponer la situación de manera individual de cada uno de los municipios mostrándoles a estos el análisis final que arroja el cruce cartográfico. Se hace un taller en el que se explican los conflictos municipio por municipio utilizando unos paneles de información y posterior a esto se realiza una retroalimentación buscando debatir acerca de qué medidas podrá tomar el municipio frente a los conflictos y que medidas puede tomar los municipios a partir de la información presentada. Y se propone a la CBS pensar en qué medidas tomaría respecto a los conflictos evidenciados de acuerdo con los conflictos planteados.

De la socialización de los conflictos, y en desarrollo del taller se ponen de presente una serie de situaciones que se presentan al interior de la región como lo son:

- La importancia que tiene tanto para las Corporaciones como para los municipios la homologación de los conceptos y las clasificaciones de las amenazas, pues de esta clasificación se desprenden diferentes tipos de tratamientos, pues no es lo mismo una zona de amenaza alta por inundación que una zona de amenaza media o baja, la zona de amenaza alta tiene que ser de especial protección y sobre esta no se puede tener ningún tipo de infraestructura.
- Los representantes de la Corporación Autónoma del Sur de Bolívar, ponen de presente que los asentamientos a la orilla del río es un problema que se presenta en toda la zona en general, pero que obedece a un tema cultural y ancestral ya que fueron los primeros pobladores quienes se asentaron a la orilla del río. Ante esto se abre la pregunta de ¿Cómo se piensa el nuevo ordenamiento en función de enfrentar o frenar este tipo de conductas? A lo que la Corporación anota que lo que se espera en la región es mayor inversión del Gobierno Nacional, y que sea el Gobierno

nacional quien a través de Macro proyectos controle el crecimiento en zonas de riesgo.

- Se explica que la idea del ejercicio de identificación de conflictos, lo que busca es generar que los planes de ordenamiento que están en proceso de revisión se hagan unificando conceptos, y tomando medidas similares para actuar ante situaciones similares a futuro
- Se evidencia en la socialización que los municipios de Magangué y San Jacinto no están pensando aun en hacer una revisión de los Planes de Ordenamiento Territorial.
- Se hace referencia también al caso del municipio de Achí, el cual está en espera de que el Concejo suscriba el Acuerdo, dado que desde el 2012 se está haciendo una revisión del Plan Básico de Ordenamiento el cual ya fue concertado con la autoridad ambiental competente en el Municipio.
- De igual manera, se pone como ejemplo el caso de Magangué, en donde solo se contaba con un estudio con énfasis subregional, pero luego de la socialización, se determinó que se cuenta con un Acuerdo del Concejo firmado en 1999, el cual la funcionaria de la Alcaldía se comprometió a facilitar al equipo consultor.
- Se evidencia que aunque el municipio de Magangué cuenta con un Concejo Municipal de Gestión del Riesgo, no se ha tenido el interés por parte de la Alcaldía para la realización del Plan Municipal de gestión del Riesgo.

Se realiza un taller en el que se reúnen los municipios de Magangué, San Jacinto y Guaranda y exponen de manera conjunta los conflictos que fueron evidenciados por la consultoría teniendo como resultado de este ejercicio:

- En primer lugar se hace énfasis al conflicto general que se presenta en los tres municipios y es la ubicación del área urbana en zona de inundación, por lo que se pregunta a los municipios que medidas tomarían desde la planeación del ordenamiento para atender esta problemática.
- En el caso del Municipio de Magangué, se expone que el municipio cuenta con una gran muralla de contención que protege el casco urbano, pero que sin embargo, a la muralla le fueron contruidos unos boquetes que permitían la salida del agua lluvia, sin embargo es por estos espacios que el agua del rio cuando se desborda se filtra, por lo que la decisión fue cerrarlos y utilizar motobombas para expulsar el agua lluvia. La funcionaria de este municipio expresa que aunque el área urbana se inunda en ocasiones la situación es de cierta forma mitigable, pero expone que este no es el caso de dos corregimientos del Municipio que se ven seriamente afectados por la inundación y los cuales están en proceso de reasentamiento que son Bocas de San Antonio y Tacanoa. Este reasentamiento está pensado para cerca de 500 familias que comprenden los dos corregimientos, sin embargo, la funcionaria expresa que no ha sido fácil manejar el tema con la población pues aunque sufren el problema de las

inundaciones, tienen construcciones amplias y extensiones de tierra significativos y por este motivo no quieren ser reasentadas.

- En el municipio de Guaranda, se prevé como solución la extensión de la muralla para proteger a los comerciantes que se ven afectados por no tener la continuación de la misma, sin embargo el problema se genera porque el comercio de la zona es informal y no permiten que la extensión de la muralla se lleve a final término, pero para esta situación el municipio propone reubicar esos establecimientos de comercio facilitándoles a estos comerciantes las mismas condiciones que tienen en la actualidad y así realizar la extensión de la muralla. De igual manera se busca en los instrumentos de planificación controlar la expansión y el crecimiento y evitar la densificación. En Guaranda se piensa reubicar el barrio Luz Amanda, que contaba con 82 viviendas que en la actualidad están a la espera del traslado por parte del municipio.
- En el municipio de San Jacinto, el funcionario de la Alcaldía expresa que la mejor solución para este municipio es reforzar los Jarillones deteriorados y pone de presente que en el municipio de San Jacinto existen tres corregimientos que se encuentran fuertemente afectados por la inundación que son: México, Galindo y La Raya.
- Otro gran conflicto que se presenta en la zona en general tiene que ver con el tema de infraestructura de equipamientos que se encuentra en zonas de amenaza por inundación. En general la región de la Mojana tuvo con el fenómeno de la niña grandes pérdidas en equipamientos y aun en la actualidad hay muchos de estos ubicados en zonas de riesgo. Como medidas en los municipios se pudo encontrar que: por ejemplo, en el caso de Magangué la OIM construyó y reubicó un número importante de escuelas palafíticas. En el caso de Guaranda, solo se vio fuertemente afectada una escuela perteneciente al caso urbano, la cual ya fue reubicada por el municipio.

Finalmente se cierra la jornada teniendo como gran conclusión que el análisis de los instrumentos es fundamental para determinar el tipo de decisiones que los gobernantes toman sobre su territorio, y como esas decisiones afectan o benefician a sus habitantes y a la región misma. Por lo anterior, se extiende la invitación para que se revisen de manera juiciosa los instrumentos y se tomen medidas conjuntas, pensando en el beneficio no solo individual sino de la región en general.

REVISIÓN INTEGRAL DE LOS PLANES DE LA REGIÓN DE LA MOJANA
Producto 7 – Bitácora de Socialización

5.3.2.2.5 Registro Fotográfico



REVISIÓN INTEGRAL DE LOS PLANES DE LA REGIÓN DE LA MOJANA

Producto 7 – Bitácora de Socialización



6 ANEXOS

6.1 ACTAS DE ASISTENCIA

REVISIÓN INTEGRAL DE LOS PLANES DE LA REGIÓN DE LA MOJANA
Producto 7 – Bitácora de Socialización



TALLERES DE SOCIALIZACIÓN 29 de Enero 2014

Mogangue

NOMBRE	ENTIDAD	CORREO	FIRMA
ALEJANDRO RODRIGUEZ	GEOGRAFIA URBANA	ar@geourb.com	Ar
IVANNA RODRIGUEZ	GEOGRAFIA URBANA	ivanna.rodriguez@chamila.com	Ivan
Jimith Lopez	Fondo Adaptación	jimithlopez@fondoadaptacion.puc	Jimith
Libardo Bonicento B.	P.M. Achi	libonivento@yahoo.es	Bonif
Carlos Jimenez	ALCERIA SAN JACINTO PLANGACON DEL CAUCA	planeacion55@hotmail.com	Carlos la.
Gina Cervetto	Fondo A. / Asesor	gina.cervetto@fondoadaptacion.org.co	Gina
FRANCISCO PEREZ J.	EVOLUTION SC / SIG	francisco.perez@evolutionscs25.com	Francisco
Janet Torrealba Villalobos	C.S.B	vtv264@yahoo.es	Janet
Alvaro Arante G.	C.S.B	alrobert19@yahoo.es	A. Arante
Alvaro Doral Ortiz	Alcaldia Mpf Guandú	dovale-2012@hotmail.com	Alvaro
Fabiola Salas Badrín	Abolón Manguapú	fasaba66@yahoo.es	Fabiola
Néstor M. Jiménez Quenda	C.S.B	nejique@hotmail.com	Néstor Jiménez Quenda
Carmen Sampayo B.	ASOCAR S / Prof. Regional	carmen.sampayo@asocar.org	Carmen
Michael Vinas Zambrano	Ing. Ambiental y de San	michael.green27@hotmail.com	Michael

REVISIÓN INTEGRAL DE LOS PLANES DE LA REGIÓN DE LA MOJANA
Producto 7 – Bitácora de Socialización



TALLERES DE SOCIALIZACIÓN 29 de Enero 2014

Magangue

[illegible]

REVISIÓN INTEGRAL DE LOS PLANES DE LA REGIÓN DE LA MOJANA
Producto 7 – Bitácora de Socialización



TALLERES DE SOCIALIZACIÓN 28 de Enero 2014

San Mateo de

NOMBRE	ENTIDAD / CARGO	CORREO	FIRMA
Junith López	Fondo Adaptación / Asesora	junithlopez@fondoadaptacion.gov.co	[Firma]
Gina Cervetto	Fondo Adaptación / Asesora	ginacervetto@fondoadaptacion.gov.co	[Firma]
Erika J. Cortés O	MADS - PNUD	ecortes@minambiente.gov.co	[Firma]
ING. E. I. (ANDRÉS PEREZ)	AYAPEL / SEC. PLANEACIÓN	plueacion@ayapel-cordoba.gov.co	[Firma]
LUIS GERMAN MITRANZI	PERSONERÍA DE AYAPEL	personeria@ayapel-cordoba.gov.co	[Firma]
Edwin Nolasco Pupo	Alc. Ayapel - Soc. Gobierno	gobierno@ayapel-cordoba.gov.co	[Firma]
Francisco Pérez Jiménez	Evolution SAS - SIG	francisco.perez@evolutionsas.com	[Firma]
David Reyes O	Corporación	dreyes@corpomajana.gov.co	[Firma]
Orlando García	Corporación	ogarcia@corpomajana.gov.co	[Firma]
EMIRO CORDERO	Corporación	ecolopez@hotmail.com	[Firma]
Beatriz Rico C.	Fundación Diocesana para la Mojana	brico.fdm@gmail.com	Beatriz E Rico C.
Miguel Palencia Villamil	Corporación	mipalvil@yahoo.es	[Firma]
Carlos Eduardo Acea	Corporación	planeacion@corpomajana.gov.co	[Firma]
YOLANDA RODRIGUEZ	Geografía Urbana	iolanda.rodriguez@hotmail.com	[Firma]
ALEJANDRO RODRIGUEZ	GEOGRAFIA URBANA	ar@geourb.com	[Firma]

REVISIÓN INTEGRAL DE LOS PLANES DE LA REGIÓN DE LA MOJANA
Producto 7 – Bitácora de Socialización

REPÚBLICA DE COLOMBIA DEPARTAMENTO DE SUCRE  GOBERNACIÓN		FORMATO CONTROL DE ASISTENCIA A PROGRAMAS O EVENTOS DE CAPACITACIÓN		CÓDIGO VERSIÓN PÁGINA	
ENTIDAD:	GOBERNACION DE SUCRE – COMFAMA – FONDO NACIONAL DE ADAPTACION			CIUDAD Y FECHA:	Sincele
NOMBRE DEL EVENTO:				COORDINADOR:	
TIPO DE EVENTO :				DEPENDENCIA:	
No.	Nombres y Apellidos	Cargo	Entidad/Dependencia	Teléfonos	E-mail
	Rubert Montes Correa	Ing. Especialista	UTMI	3017565982	rubert.montesCorrea@gmail.com
	Alfonso GABRIEL R	PROP. UNIVERSITARIA	INFRAESTRUCTURA	3114407003	Chau22_1@hotmail.com
	Enrique FERREROS RIVERA	SEC. DESARROLLO	GOBERNACIÓN	3143706605	desarrolloeconómico@sucre.gov.co
	JUSTO GUERRA POTERO	SEC. DESARROLLO	Prof. Espo.	3135618320	jtguerra01@hotmail.com
	Amory Hernández R	Asesor	GB de Func.	3017383001	proyectosperiodicos@sucre.gov.co
	Florencia María Figueroa	Asesor Unisucra	Un. Sucre	3106103639	fundesca@yahoo.com.mx
	Leticia Guerrero L	Coor. Ejec. UTCC	UTCC	3138869358	leticiaagt3@hotmail.com
	JORGE NEIRA	CONSULTOR	GEOGRAFIA URBANA	3158500707	jorneira@gmail.com
	ALEXANDER RODRIGUEZ	DIRECTOR PROYECTO	GEOGRAFIA URBANA	320 220 4512	ar@geourb.com
	Katherine Arevalo R	Asistente de Seguimiento de Proyecto	UTCC La Mojana	301363795	seguimiento@utccmojana.com
	Jesus Navarro Hernandez	Prof. Universitario	SEC. INFRAESTRUCTURA GOBERNACION	3103568826	jesusnavar@hotmail.com

ESTE DOCUMENTO ES PROPIEDAD DE LA GOBERNACIÓN DEL DEPARTAMENTO DE SUCRE PROHIBIDA SU REPRODUCCIÓN POR CUALQUIER MEDIO, SIN AUTORIZACIÓN ESCRITA DEL GOBERNADOR

COPIA NO CONTROLADA

REVISIÓN INTEGRAL DE LOS PLANES DE LA REGIÓN DE LA MOJANA
Producto 7 – Bitácora de Socialización

REPÚBLICA DE COLOMBIA DEPARTAMENTO DE SUCRE  GOBERNACIÓN		FORMATO CONTROL DE ASISTENCIA A PROGRAMAS O EVENTOS DE CAPACITACIÓN		CÓDIGO VERSIÓN PÁGINA		
ENTIDAD:	GOBERNACION DE SUCRE – COMFAMA – FONDO NACIONAL DE ADAPTACION			CIUDAD Y FECHA:	Sincelejo,	
NOMBRE DEL EVENTO:				COORDINADOR:		
TIPO DE EVENTO :				DEPENDENCIA:		
No.	Nombres y Apellidos	Cargo	Entidad/Dependencia	Teléfonos	E-mail	
	Abdo Upanla Ortega	Prof. Especializado	Corporación	311684213	aupanla@corporacion.90.co	
	CRISTIAN TAPIA VELASQUEZ	Judicante	Gobernación	3012746395	camethu@hotmai.com	
	Jorge Melano Sierra	prof. universitario	SDENA. Gob. Sucre	3015270662	jomeisel.melano@6mai.com	
	Jaime A. Osorio V.	Dir. Proy. FA G	Comfama	3163448393	jasonio@comfama.com.co	
	Maria elisa Molina Z.	Supervisora social	Comfama	3127040945	mariamolina@comfama.com.co	
	Héctor Hugo Arias Vázquez	Asesor Proyecto Mojana	PAUD	3205888144	hector.arias@paud.org.co	
	Ivan Aguero	Supervisor	Comfama	315727768	iasa@comfama.com.co	
	Antonio T. Turo	Coordinador Comfama	Comfama	3108317048	antonio.turo@comfama.com.co	
	Jesús Oviedo Quiroz	Director General	CORPORACIÓN	3116652293	joviedo@corporacion.90.co	
	Oscar Becerra	Entero Proy. Rec. Vivienda	Entero m. m. Comercio	3203035041	obecerra@entel.com	
	Jorge I. Paternina Ramos	Fondo Adaptación	reconstrucción 2012	3107374032	jorpramos6@hotmail.com	
		Alcalde	Alcaldía Mojana			

ESTE DOCUMENTO ES PROPIEDAD DE LA GOBERNACIÓN DEL DEPARTAMENTO DE SUCRE PROHIBIDA SU REPRODUCCIÓN POR CUALQUIER MEDIO, SIN AUTORIZACIÓN ESCRITA DEL GOBERNADOR

COPIA NO CONTROLADA

REVISIÓN INTEGRAL DE LOS PLANES DE LA REGIÓN DE LA MOJANA
Producto 7 – Bitácora de Socialización

CONTROL DE ASISTENCIA



Lugar Corantioquia
Fecha 11/03/2013

Proyecto Diagnostico y Recomendaciones La Mojana
Asunto Recolección de informacion

NOMBRE	ENTIDAD/EMPRESA	TELÉFONO	E-MAIL	FIRMA
Monica Portocarrero Gonzalez	Corantioquia	4938888 ^{ex 1234}	mgonzalez@corantioquia.gov.co	Monica
Lilivus Gutierrez Ochoa	" "	4938888 ¹²⁵⁵	lgutierrez@corantioquia.gov.co	Lilivus G
Juan Carlos Leal	Geografía Urbana	3006533030	jleal@geografia-urbana.com	Juan C. Leal

REVISIÓN INTEGRAL DE LOS PLANES DE LA REGIÓN DE LA MOJANA
Producto 7 – Bitácora de Socialización

CONTROL DE ASISTENCIA



Lugar Gobernación de Antioquia
Fecha 11/03/2013

Proyecto Diagnostico y Recomendaciones La Mojana
Asunto Recopilación de información

NOMBRE	ENTIDAD/EMPRESA	TELÉFONO	E-MAIL	FIRMA
Leopoldo J. Zapata J.	Planación	3839190	centrodocumentacion.dap@antioquia.gov.co	Leopoldo J. Zapata J.
Stefanía Rodríguez	Despliegos DAP	3838021	planacione@antioquia.gov.co	Stefanía Rodríguez
Leopoldo Arceles H.	PLANIFICACIÓN DPTOL	3839135	leop.arceles@... ..	Leopoldo Arceles H.
Edna Alzate J.	Dir. DAP-DPEI	3839121	edna.alzate@antioquia.gov.co	Edna Alzate J.
Hernán Porras G	Asesoría Media Amb	3838679	hernan.porras@antioquia.gov.co	Hernán Porras G
Juan Carlos Gal	Geografía Urbana	3006535038	jlgal@geografia.com	Juan C. Gal

REVISIÓN INTEGRAL DE LOS PLANES DE LA REGIÓN DE LA MOJANA
Producto 7 – Bitácora de Socialización

CONTROL DE ASISTENCIA



Lugar San Benito
Fecha 05/09/2013

Proyecto Diagnostico y Recomendaciones La Mojana
Asunto Recolección de información

NOMBRE	ENTIDAD/EMPRESA	TELÉFONO	E-MAIL	FIRMA
Fernando Sanchez f.	Alcaldía Municipal Auxilio	3126445729	FERSHCA4@hotmail.com	Fernando Sanchez
Yveline Nier Tovar	Alcaldía San Benito	3146090577	Yovemier@hotmail.com	Yveline Nier Tovar
Juan Carlos LALF.	Geografía Urbana	3006533030	Jlcal@garsa.com	JCL

REVISIÓN INTEGRAL DE LOS PLANES DE LA REGIÓN DE LA MOJANA
Producto 7 – Bitácora de Socialización

CONTROL DE ASISTENCIA



Lugar Caimito (Plaqueación)

Proyecto Diagnostico y Recomendaciones La Mojana

Fecha 04/09/2013

Asunto Recolección de Información

NOMBRE	ENTIDAD/EMPRESA	TELÉFONO	E-MAIL	FIRMA
Juan E. Cardozo	Alcaldía Caimito	3216834355	robercg2008@hotmail.com	<i>[Signature]</i>
Roberto Contucenas	Sec. Educación	3106670039	robercg2008@hotmail.com	<i>[Signature]</i>
Juan Carlos REALT	Geografía Urbana	5006533058	jreal@geografias.com	JCR

REVISIÓN INTEGRAL DE LOS PLANES DE LA REGIÓN DE LA MOJANA
Producto 7 – Bitácora de Socialización

CONTROL DE ASISTENCIA

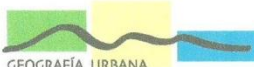
GEOGRAFÍA URBANA

Lugar ALCALDIA SAN MARCOS Proyecto DIAGNOSTICO INSTRUMENTOS PLAN
Fecha 3 AGOSTO 2013. Asunto Solicitud Informacion.
Socialización proyecto.

NOMBRE	ENTIDAD/EMPRESA	TELÉFONO	E-MAIL	FIRMA
ARACELY CORTES	ALCALDIA/SAN MARCOS	316671844	Cortez2065@hotmail.com	[Firma]

REVISIÓN INTEGRAL DE LOS PLANES DE LA REGIÓN DE LA MOJANA
Producto 7 – Bitácora de Socialización

CONTROL DE ASISTENCIA



Lugar GUARANDA
Fecha 5-08-2013

Proyecto
Asunto SOCIALIZACION ALCALDIA

NOMBRE	ENTIDAD/EMPRESA	TELÉFONO	E-MAIL	FIRMA
Damiro Gomez E.	Alcaldia 6/da	3114231885	damirgomez@hond.es	
Maira Lizarrato	Alcaldia 6/da	3107129042	maira576@hotmail.com	

REVISIÓN INTEGRAL DE LOS PLANES DE LA REGIÓN DE LA MOJANA
Producto 7 – Bitácora de Socialización

Lugar MAGANGUE. CSB
Fecha 3 SEPT 2013

CONTROL DE ASISTENCIA

Proyecto

Asunto

Recolección Información.



NOMBRE	ENTIDAD/EMPRESA	TELÉFONO	E-MAIL	FIRMA
JOSE ADISAMBRAS	CSB	6278016	directorcsb@gmail.com	<i>[Signature]</i>
Maria Emilia Carrasco	CSB	3016970298	secretaria@csbcor.gov.co	<i>[Signature]</i>
Carmen Sampaio B.	ASOCARS	3103626691	carmen.sampaio@asocars.org	<i>[Signature]</i>
Alvaro Arante G.	CSB	3012603407	albert19@yahoo.es	<i>[Signature]</i>
Consuelo E. Maye	CSB	3008171031	c-mayateborda@yahoo.com	<i>[Signature]</i>
Jorge Neira	Geo. Urbana	3158500707	joneira@gmail.com	
Juan Carlos Leal E.	Geo. Urb	3006533030	juanleal@hotmail.com	JCL

REVISIÓN INTEGRAL DE LOS PLANES DE LA REGIÓN DE LA MOJANA
Producto 7 – Bitácora de Socialización

CONTROL DE ASISTENCIA



Lugar Gob. Sucre
Fecha 3 Sbre 2013

Proyecto _____
Asunto Recolección Información

NOMBRE	ENTIDAD/EMPRESA	TELÉFONO	E-MAIL	FIRMA
Neiman Estrella	ANUC MOJANA	31421040	neimananteno@hotmail	
LILIANA DELA OSA V.	GOBERNACIÓN	2801230	lilidebosa@yahoo.es	
Olimpo Del Castillo	Gob. de Sucre	2801230	olimpodelcast@gmail.com	
Alejandro Tamayo ALEJANDRO RODRIGUEZ	Gober. Sucre GEOGRAFIA URBANA	8801188 3202204519	afetamayo@hotmail.com ar@geourb.com	
Juan Carlos LEAL E.	Geografía Urbana	300633038	jleal@jaisa.com	
JORGE NEIRA	GEO Urbana	3108500707	jorgecero@gmail	

REVISIÓN INTEGRAL DE LOS PLANES DE LA REGIÓN DE LA MOJANA
Producto 7 – Bitácora de Socialización

CONTROL DE ASISTENCIA



Lugar MATAGUAL
Fecha 5 AGOSTO 2013

Proyecto DIAGNOSTICO INSTRUMENTOS PLANIFICACION
Asunto SOCIALIZACION ALCALDE

NOMBRE	ENTIDAD/EMPRESA	TELÉFONO	E-MAIL	FIRMA
Fernando Buelvas	AGROPUNTO	3135857201		<i>Fernando Buelvas</i>
Rodolfo Navarro		3017721342	rodolfo.navarro@hotmail.com	<i>Rodolfo Navarro</i>
William Martínez		3205992600	sucre611@hotmail.com	<i>William Martínez</i>
Ornate Hernández	MARMOSAN SAS	3114245418	o.marmosan@hotmail.es	<i>Ornate Hernández</i>
Franco Simón Ruiz	Agricultor	3118022788		<i>Franco Simón Ruiz</i>
Fernando Navarro J	Agricultor	3205213788	fernandonavarroj@hotmail.com	<i>Fernando Navarro J</i>
Alvaro Vanegas	Agricultor	3135461781	alvarovanegas@hotmail.com	<i>Alvaro Vanegas</i>
Diego Martínez	Comite Gomoderes	3114274565	cogamoderes@hotmail.com	<i>Diego Martínez</i>
Neiman Estrella	ANUCMO SACA	3114210401	neimanestrella@hotmail.com	<i>Neiman Estrella</i>
Diego Rodríguez	Aux. Secretaría de Planeación	3126383546	diego.1992@hotmail.com	<i>Diego Rodríguez</i>
Josmar Romero G.	Alcalde - Sec. Gobierno	3126474631	Jorogo-12@hotmail.com	<i>Josmar Romero G.</i>

REVISIÓN INTEGRAL DE LOS PLANES DE LA REGIÓN DE LA MOJANA
Producto 7 – Bitácora de Socialización

Lugar ALCALDIA GUARANDA
Fecha 6 AGOSTO 2013

CONTROL DE ASISTENCIA

Proyecto Diagnostico Instrumental Planeacion
Asunto Solicitud Informacion



NOMBRE	ENTIDAD/EMPRESA	TELÉFONO	E-MAIL	FIRMA
ABRAHAM DOVALE	Alc. Adm. Alcaldia M/paf	3205290173	dovale-2012@hotmail.com	<i>[Signature]</i>
Yesica Marquez Ochoa	Sec Planeacion M/paf	320545-8260	planeacion@guaranda-sucre.gov.co	

REVISIÓN INTEGRAL DE LOS PLANES DE LA REGIÓN DE LA MOJANA
Producto 7 – Bitácora de Socialización



CONTROL DE ASISTENCIA

Lugar: Fondo de Adaptación

Fecha: 17 de Octubre 2013

Proyecto: La Mojana

Asunto: Avance

NOMBRE	ENTIDAD/EMPRESA	TELÉFONO	E-MAIL	FIRMA
JORGE NEIRA	GEOURBANA	3158500707	jorneira@gmail.com	
Francisco Rodríguez	Geografía Urbana	3107774103	frn@geourb.com	
Geosocialista	Geografía Urbana	3107774103	frn@geourb.com	
Juan P. Joja	Geografía Urbana	3212137083	jpj@gmail.com	
Javier Quirion D.	Geografía Urbana	3112129750	javierquirion@gmail.com	
CARLOS PINO	F.A.	3104797722	carlos.pino@outlook.com	
MLINGAM	FA	3102341399	lingammonica4@smul.	
Jovanno Rodríguez	Geografía Urbana	3204563837	jovanno.rodriguez@telefonica.com	
JUANITA LOPEZ	FA		juanitlopez@trading	

REVISIÓN INTEGRAL DE LOS PLANES DE LA REGIÓN DE LA MOJANA
Producto 7 – Bitácora de Socialización

CONTROL DE ASISTENCIA



Lugar Geografía Urbanidad.

Proyecto

OBO

Fecha 25 JULIO

Asunto

ACTA COMPROMISO

NOMBRE	ENTIDAD/EMPRESA	TELÉFONO	E-MAIL	FIRMA
CARLOS NIÑO	F.A.	3104797722	carlos.nino@outlook.com	
MLINARES	F.A.	3102341398	lingesmonica4@gmail.com	
FRANCISCO RODRIGUEZ	b.v.	310771103	frve@geard.com	
MLINARES	FA	3102701111		

REVISIÓN INTEGRAL DE LOS PLANES DE LA REGIÓN DE LA MOJANA
Producto 7 – Bitácora de Socialización

CONTROL DE ASISTENCIA



Lugar Geografía Urbanidad.
Fecha 25 JULIO

Proyecto OBO
Asunto ACTA COMPROMISO

NOMBRE	ENTIDAD/EMPRESA	TELÉFONO	E-MAIL	FIRMA
carlos PIÑO	F.A.	3104797722	carlos.piño@outlook.com	
MLinciro	F.A.	3102341398	linciro.morales4@gmail.com	
FRANCISCO RODRIGUEZ	b.v.	3107771103	frve@geaurb.com	
MLinciro	FA	3102301111		
JORGE NEIRA	G. UR.	315850707	jorneiro@gmail.com	

REVISIÓN INTEGRAL DE LOS PLANES DE LA REGIÓN DE LA MOJANA
Producto 7 – Bitácora de Socialización

CONTROL DE ASISTENCIA



Lugar Geografía Urbana
Fecha 10 de Agosto. 20 2013

Proyecto 080 - La Mague.
Asunto Informe Avance 1.

NOMBRE	ENTIDAD/EMPRESA	TELÉFONO	E-MAIL	FIRMA
Ancorina Martinez L.	GeoUrb.	3101113310	amre@geourb.com	
Melina	F.A	3102341390	linaronmonu4@gmail.com	
Carlos Pinedo.	FA.	3104797722	carlos.pinedo@outlook.com	
ALEJANDRO RODRIGUEZ	GEOGRAFIA URBANA	320 220 4519	ar@geourb.com	
Evania Rodriguez	Geografía Urbana	3201863337	evania.rodriguez@hotmail.com	
Junika Lopez	FA	3201317892	juniklopez@fundacionjav.com	
Jorge Neira M.	Geo. Urb	3158500701	jneira@gmail.com	
MI Pared	FA			

6.2 AFICHES DE INFORMACIÓN GENERAL

REVISIÓN INTEGRAL DE LOS PLANES DE LA REGIÓN DE LA MOJANA

Producto 7 – Bitácora de Socialización

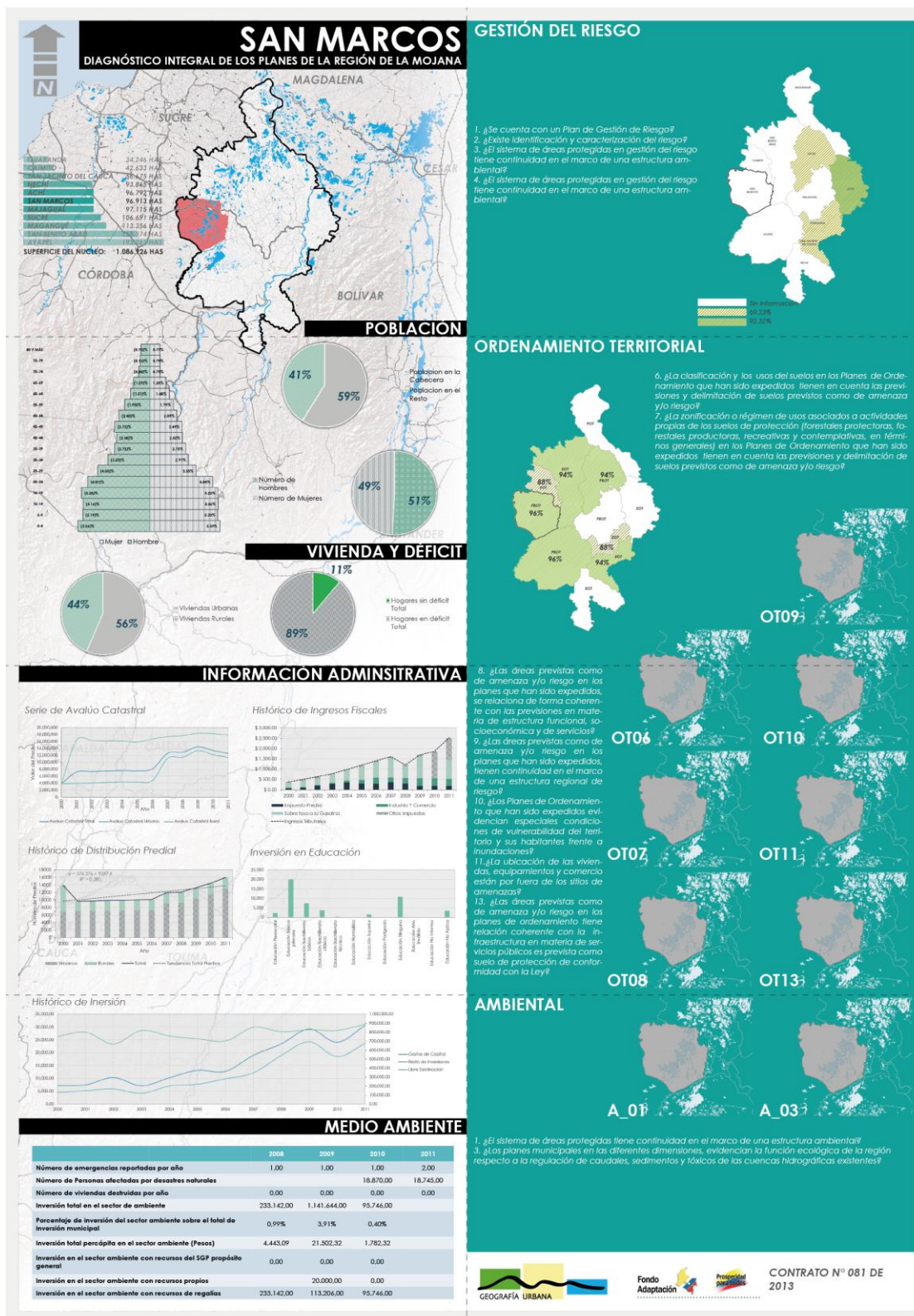

REVISIÓN INTEGRAL DE LOS PLANES DE LA REGIÓN DE LA MOJANA

Producto 7 – Bitácora de Socialización

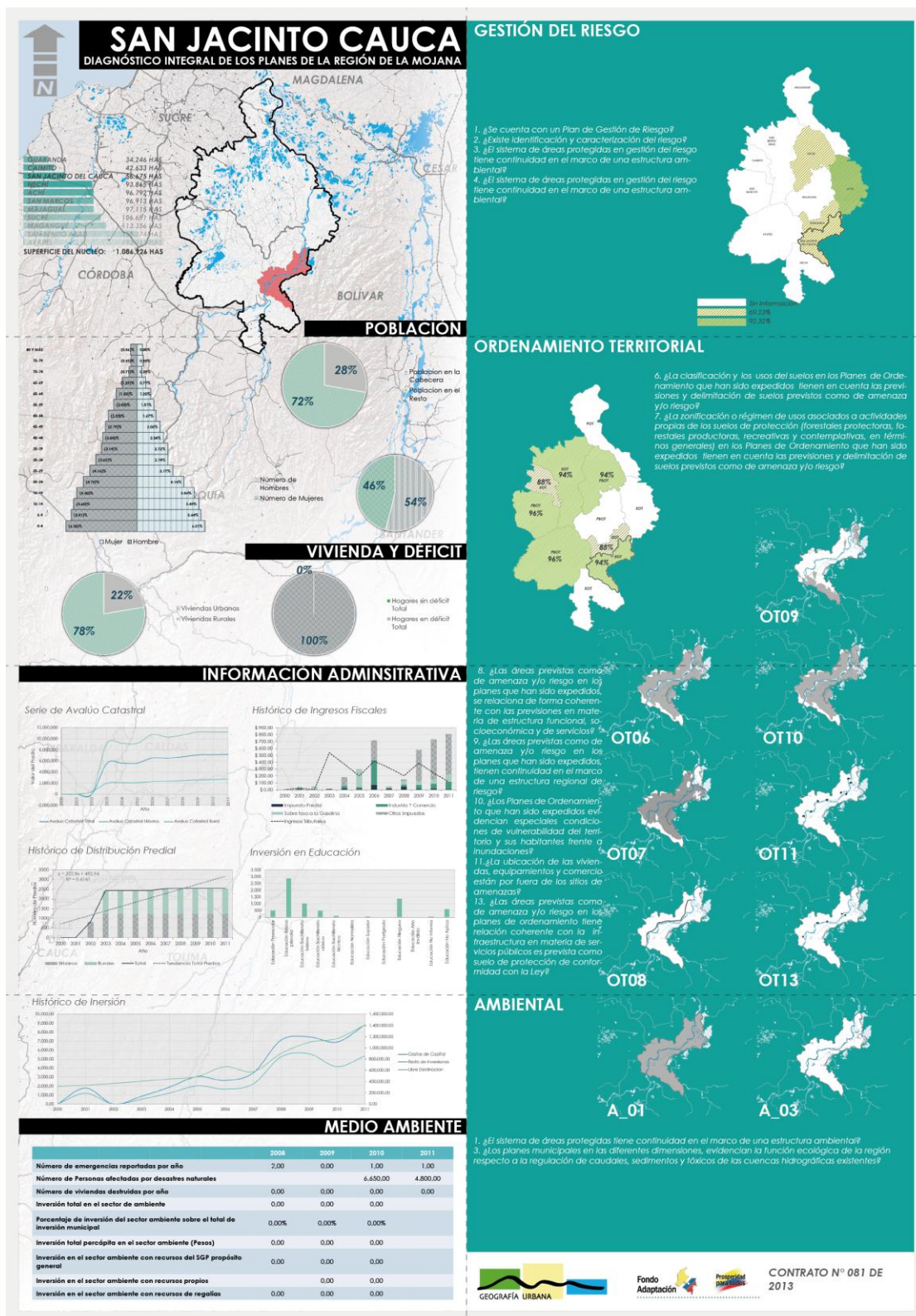

REVISIÓN INTEGRAL DE LOS PLANES DE LA REGIÓN DE LA MOJANA

Producto 7 – Bitácora de Socialización

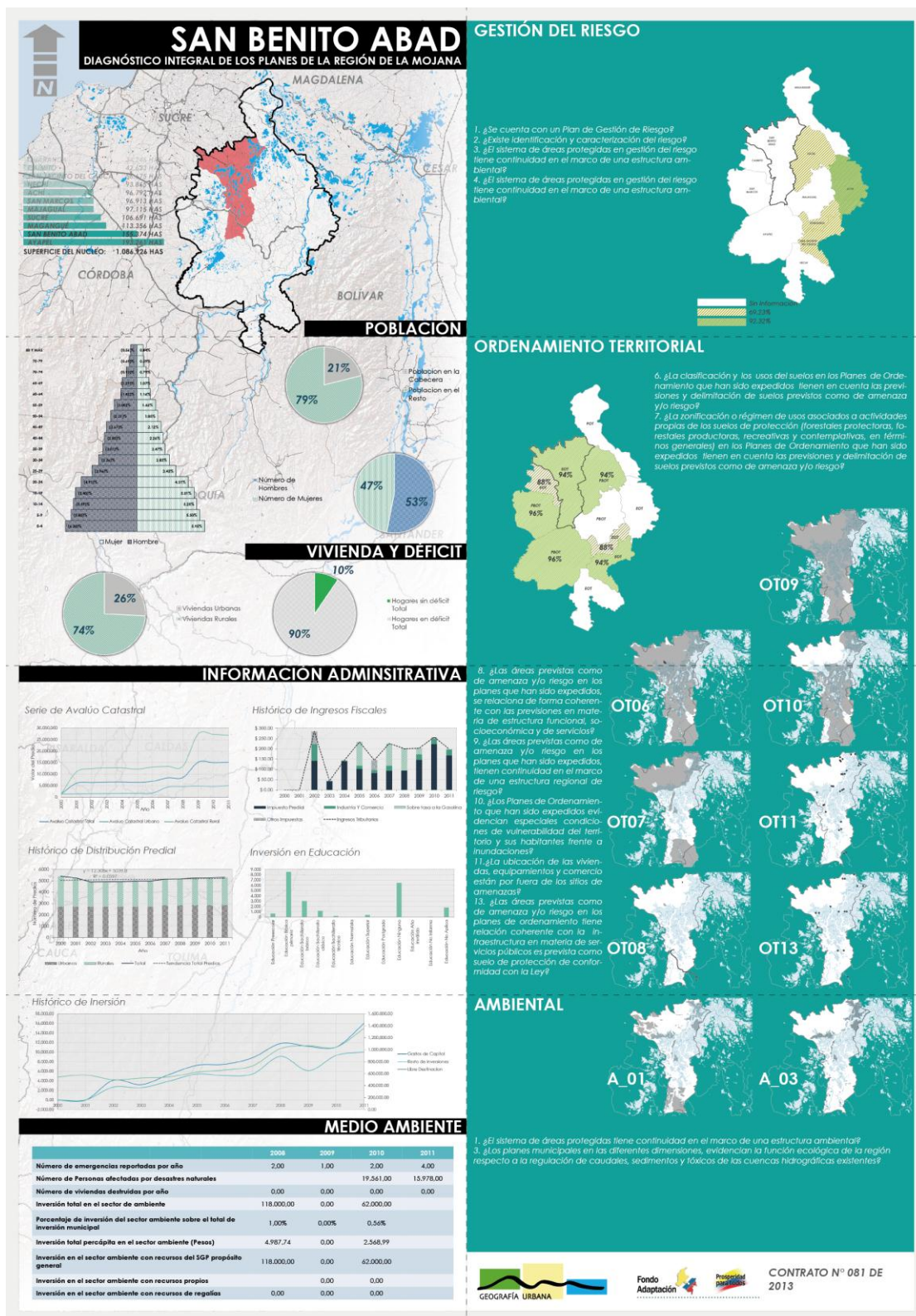

REVISIÓN INTEGRAL DE LOS PLANES DE LA REGIÓN DE LA MOJANA

Producto 7 – Bitácora de Socialización

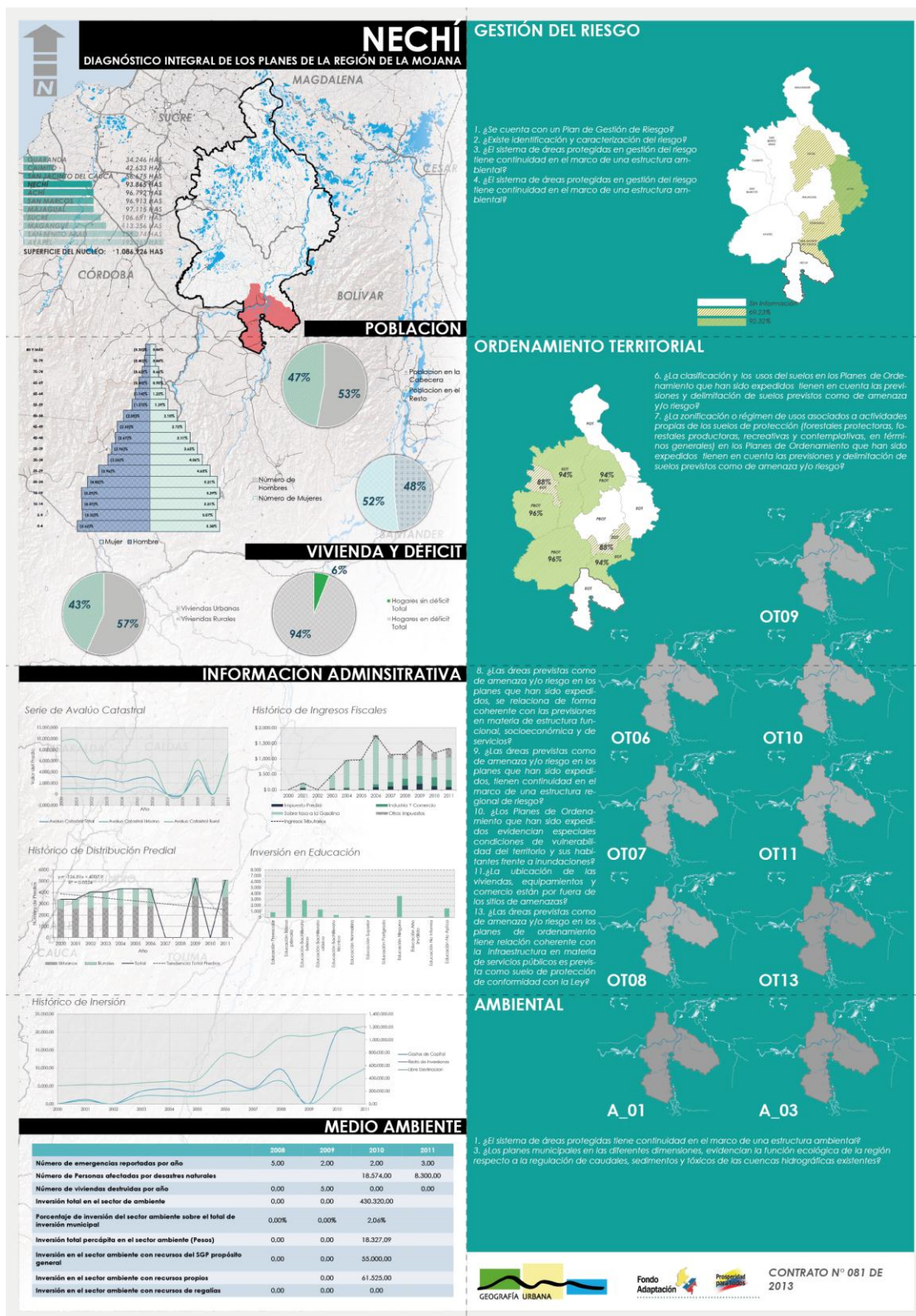

REVISIÓN INTEGRAL DE LOS PLANES DE LA REGIÓN DE LA MOJANA

Producto 7 – Bitácora de Socialización

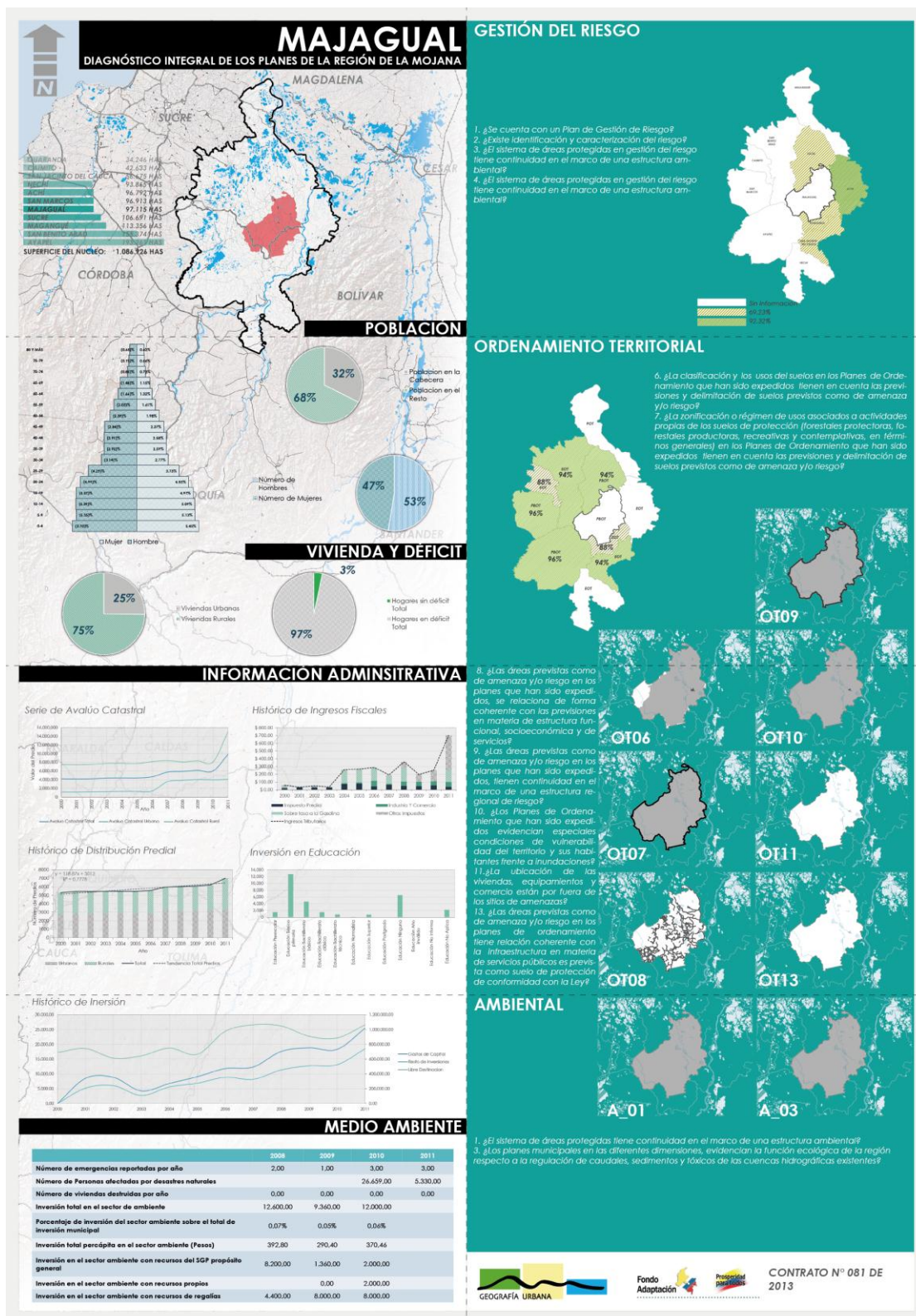

REVISIÓN INTEGRAL DE LOS PLANES DE LA REGIÓN DE LA MOJANA

Producto 7 – Bitácora de Socialización

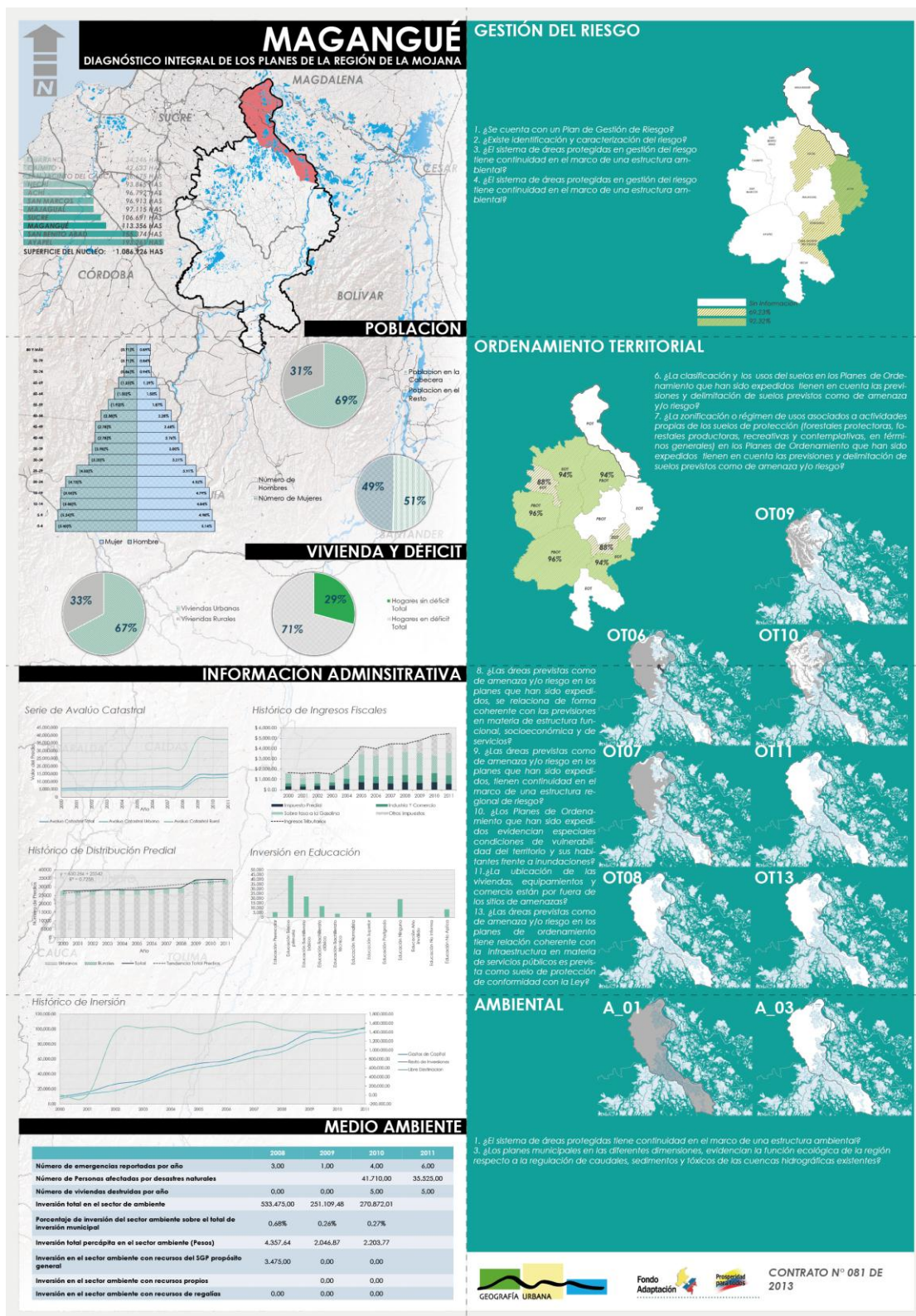

REVISIÓN INTEGRAL DE LOS PLANES DE LA REGIÓN DE LA MOJANA
Producto 7 – Bitácora de Socialización

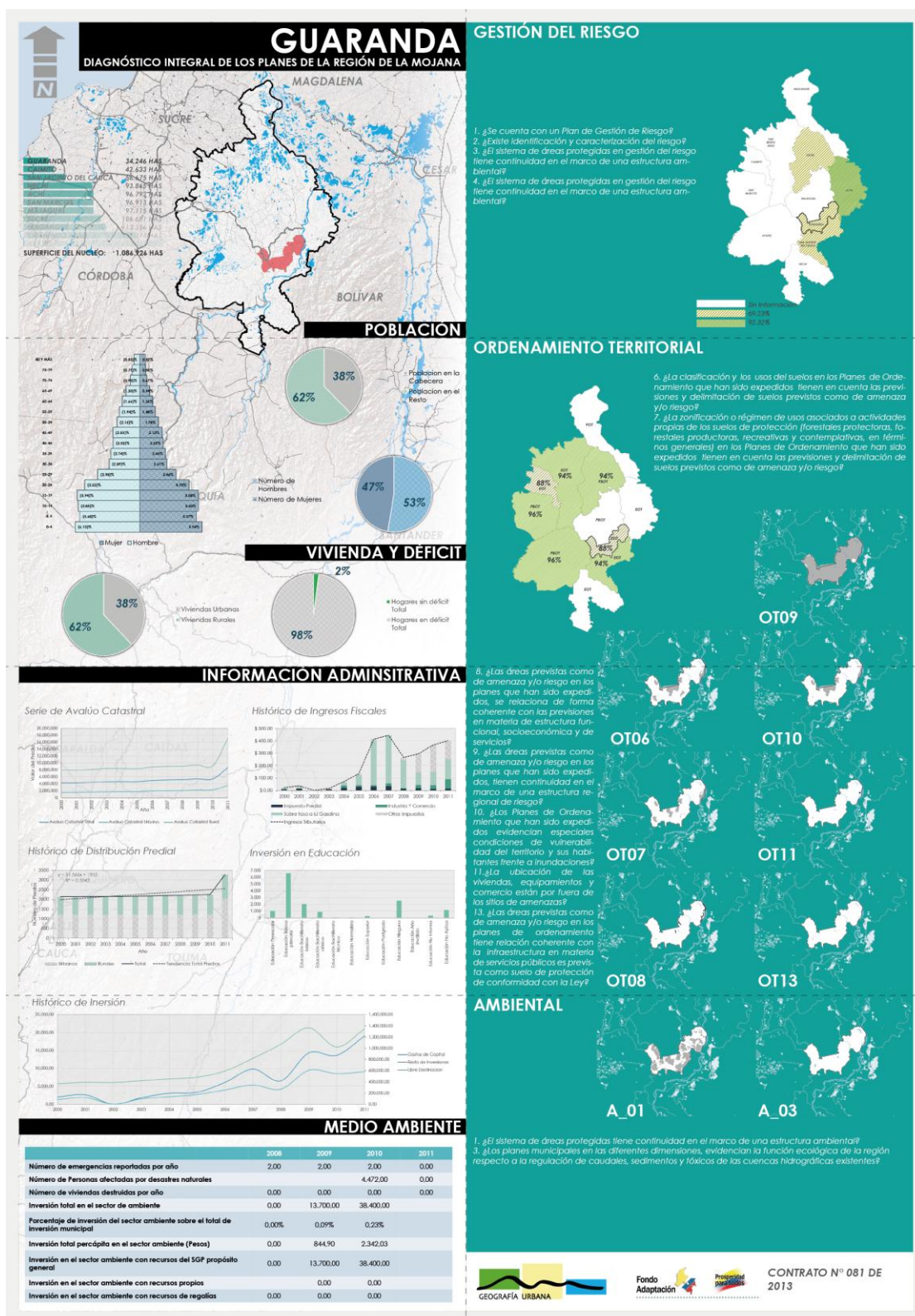

REVISIÓN INTEGRAL DE LOS PLANES DE LA REGIÓN DE LA MOJANA

Producto 7 – Bitácora de Socialización

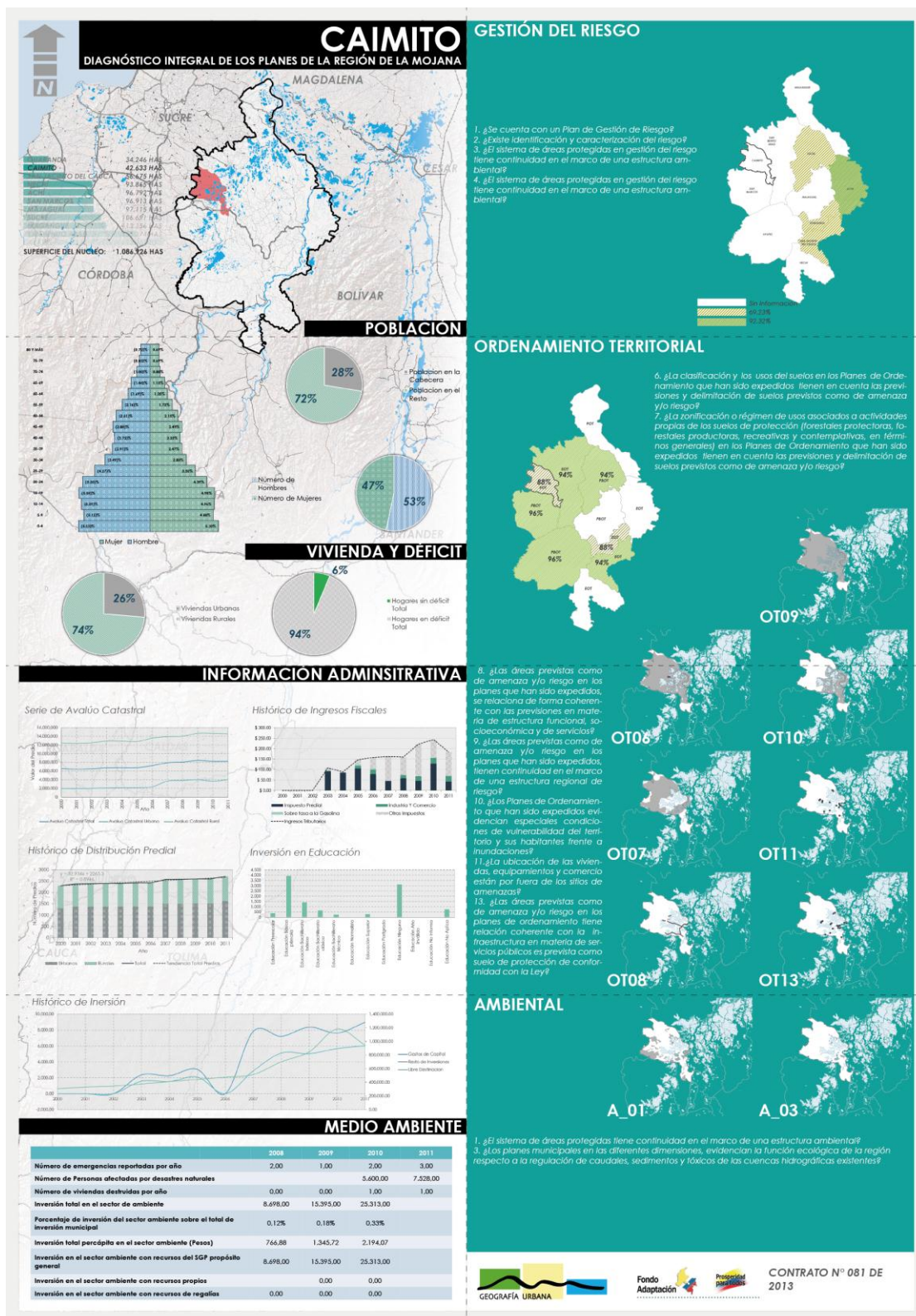

REVISIÓN INTEGRAL DE LOS PLANES DE LA REGIÓN DE LA MOJANA

Producto 7 – Bitácora de Socialización

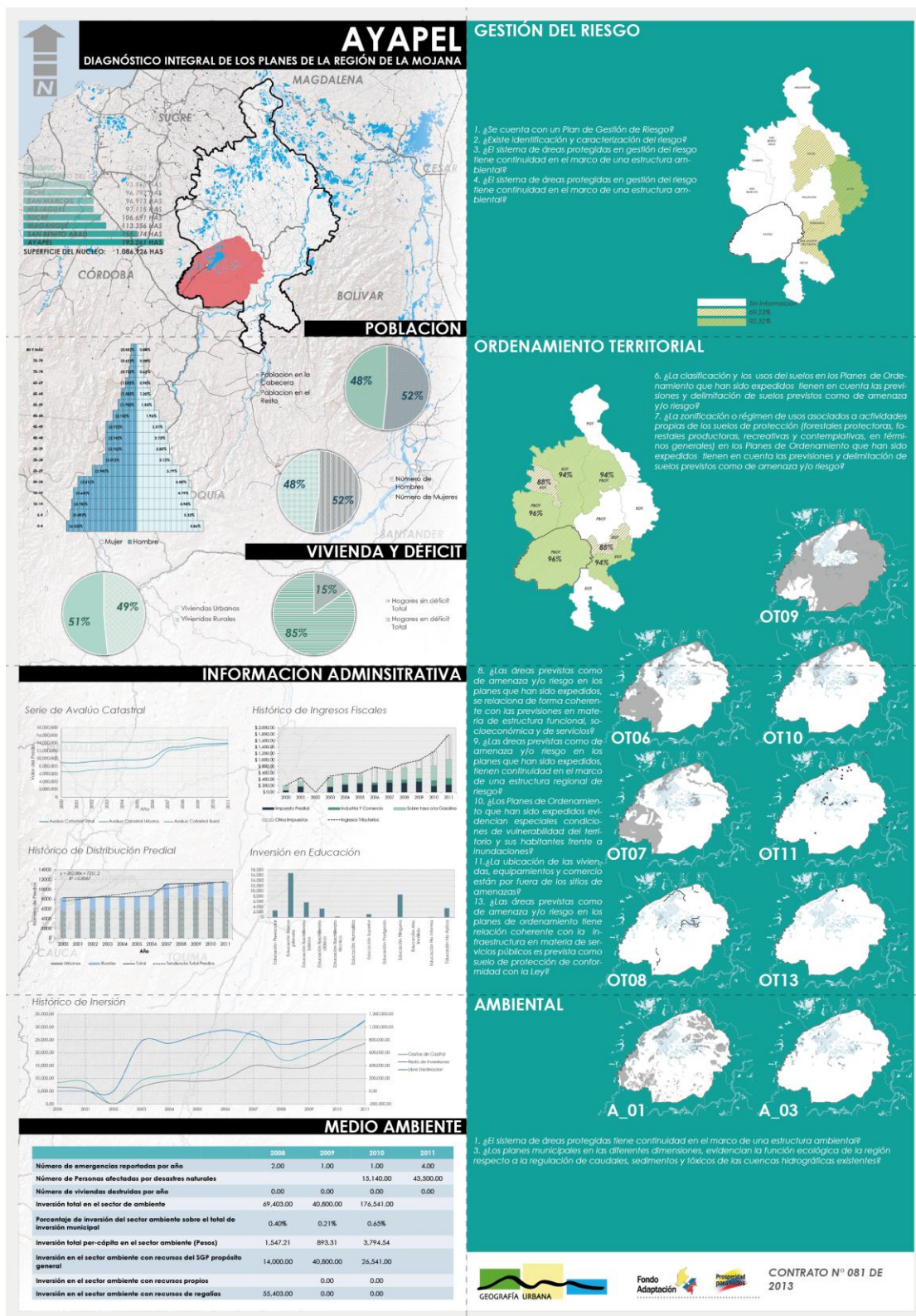

REVISIÓN INTEGRAL DE LOS PLANES DE LA REGIÓN DE LA MOJANA

Producto 7 – Bitácora de Socialización

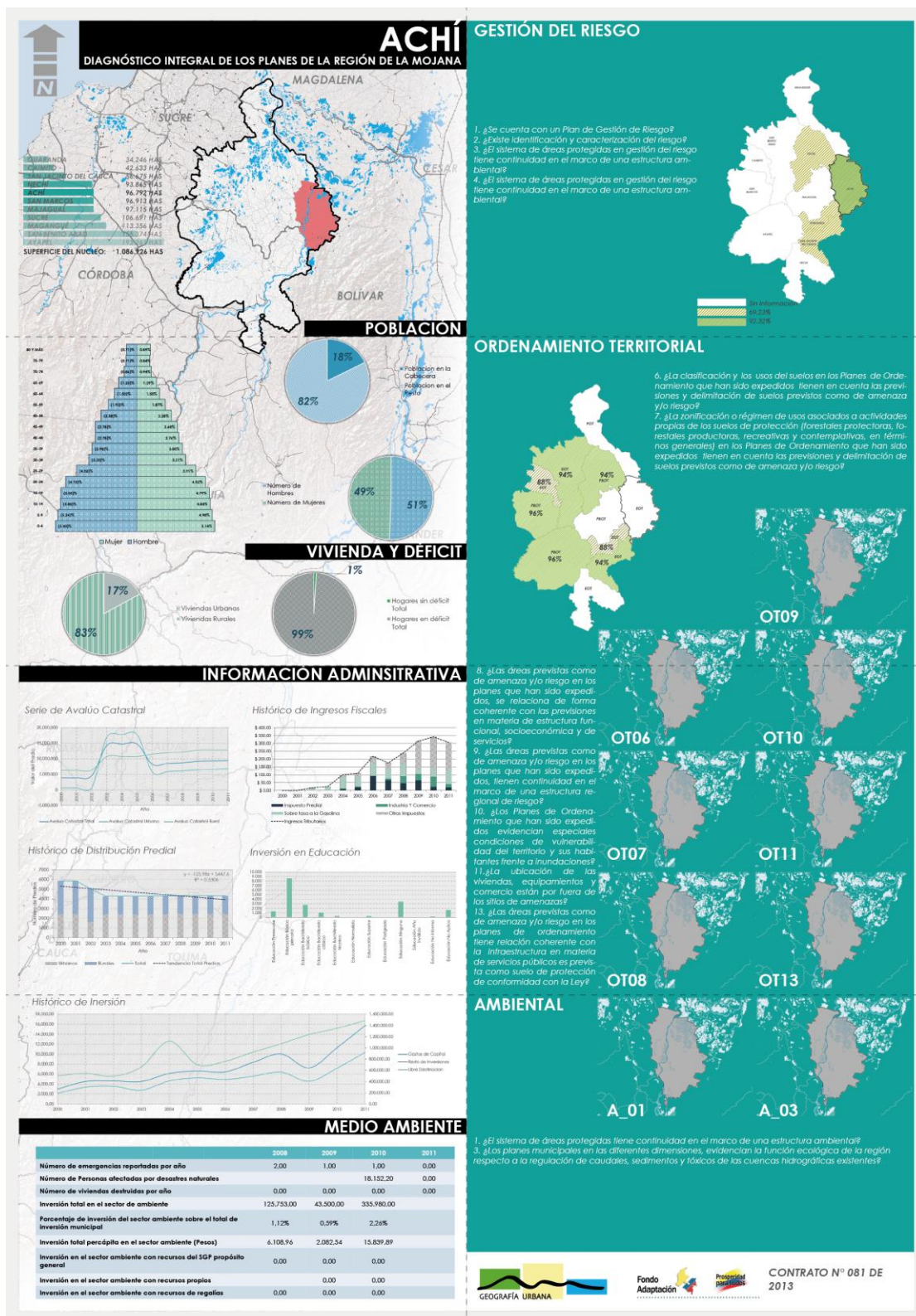

REVISIÓN INTEGRAL DE LOS PLANES DE LA REGIÓN DE LA MOJANA

Producto 7 – Bitácora de Socialización

